على السياسيين التجرؤ وطلب قدوم قوات حفظ نظام دولية في مناطق الصراع

نواب يبدون استغرابهم من دعوات منظمة العفو الدولية الى إجراء تحقيق في اغتيال الجنابي

سياسية يومية عامة

العراقية

www.aliraqianews.com

12 صفحة

رئيس مجلس الادارة
رئيس التحرير
محمد البدري

العدد(605) الأحد 22 شباط 2015 | صحيفة يومية سياسية مستقلة تصدر عن المؤسسة العراقية للصحافة والنشر | السعر (500) دينار | السنة الثالثة رقم الإيداع في دار الكتب والوثائق - بغداد 1687 لسنة 2011 | معتمدة لدى نقابة الصحفيين العراقيين

صحة ديالى تضبط أربعة أطنان أغذية غير صالحة للاستهلاك البشري

أعلنت دائرة صحة ديالى، اليوم الأحد، عن ضبط 4 أطنان من المواد الغذائية غير الصالحة للاستهلاك البشري منذ بداية العام الجاري، فيما حذرت التجار من مغبة التعامل مع المواد التالفة وبيعها للأهالي لتحقيق أرباح مادية دون الاكتراث لخطورتها على الصحة العامة. وقال مصدر في صحة المحافظة أن "المواد المضبوطة هي بمثابة سموم تقتل المستهلكين وتسبب أمراضا خطيرة لهم".

25 الف عسكري مستعدون لاستعادة الموصل

العبادي يؤكد على تحرير نينوى بالكامل وخطة الربيع تكمل فصولها القتالية

العراق يدعو لدعم اوسع لطرد الارهابيين من اراضيه

العراقية / المحرر السياسي

على الرغم اننا ضد ماينشر او يصرح حول تحرير الموصل .. باعتبار ان الحرب خدعه ...ومناورة تحسب لها الف حساب في مشوار التحضير والاستعدادات والتسريع بوتائر الهجوم المرتقب فان واقع الحال الذي يشير الى ما يتمتع به تنظيم داعش من اساليب ترتقي الى مستوى عسكري يؤلها الى احباط ما نحن بصدده عمليات هجوميه من هنا ينبغي اتخاذ جانب الكتمان .. حيث ان الاعلان عن تفاصيل خطة الربيع لطرد داعش من مدينة الموصل يجب ان تخلو من دقائق الامور التي سيوظفها التنظيم ويؤهل تشكيلاته بل وسيضيف اليها ويستدعي مايمكن استدعاءه من اعداد المقاتلين الارهابيين .

ففي معرض لقائه مع العضو الاقدم للجنة القوات المسلحة في مجلس الشيوخ السيناتور جاك ريد اكد رئيس الوزراء العراقي حيدر العبادي اهميه تحرير مدينة الموصل من عصابات داعش الارهابية .

موضحا بان الدعم الدولي للعراق شهد ازديادا ملحوظا خلال الايام الماضية ونامل استمراره وزيادته من اجل الاسراع للتخلص من العصابات الارهابية بحسب بيان صادر عن مكتب العبادي الاعلامي .

واشار العبادي الى ان القوات الامنية العراقية كانت قد حققت العديد من الانتصارات وحررت بعض الاراضي واستطاعت ابعاد الخطر عن العاصمة بغداد مع الاستمرار باستعداداتنا لتحرير بقية الاراضي وانهاء وجود تنظيم داعش الارهابي بالكامل ؟.

من جانبه ابدى السيناتور جاك ريد ارتياحه لتوجهات الحكومة برئاسة حيدر العبادي وتنفيذها البرنامج الحكومي مشيرا في الوقت نفسه الى ان الولايات المتحدة تدعم وبشكل لا محدود الجهود المبذولة من قبل حكومة بغداد في حربها ضد تنظيم داعش الارهابي .

وفي غضون ذلك كشف محافظ نينوى اثيل النجيفي عن استعدادات مراكز التدريب في اطراف المحافظة وجاهزية المتطوعين والمقاتلين للانطلاق ضمن ساعة الصفر لتحرير محافظة نينوى ومدينة الموصل من داعش .

النجيفي وفي تصريحات صحفية ذكر ان نحو" 25 " الف متطوع من ابناء محافظة الموصل من المتطوعين في صفوف الجيش العراقي والشرطة المحلية اكملوا جاهزيتهم بعد اشركاهم في التدريب خلال الاشهر الماضية وهم حاليا في استعداد لمقاتلة داعش حال اعلان ساعة الصفر من قبل قوات التحالف والحكومة الاتحادية .

النجيفي حصر تحرير الموصل بالقول انه لايمكن الخوض في تحرير نينوى الا من خلال سكانها لانهم الاعلم ومفتاح الدخول الى مناطقهم التي سيطرت عليها قوات داعش بعد اعلان التنظيم الارهابي الموصل ولاية بعد الانسحاب الكامل للقوات الامنية والعسكرية .

وذكرت تسريبات صحفية غربية ان الهجوم المرتقب سيضم خمسة الويه في الجيش العراقي سيتم تدريبها من قبل الولايات المتحدة الامريكية الى جانب قوات البيشمركه الكردية دون التطرق الى ما ستكون هناك خطة لدعم بري من جانب القوات الامريكية .

التسريبات ذاتها اعلنت ان دور قوات البيشمركه سيكون بقطع منافذ هروب عناصر تنظيم داعش عبر شمال وغرب الموصل .

وكان الرئيس الاميركي باراك اوباما قد طلب من خلال تقديمه لطلب التقويض للكونغرس باستخدام القوة العسكرية في الحملة ضد داعش وحدد فتره العمليات ضد مقاتلي التنظيم معلنا تنفيذ عملية برية واسعة على التنظيم ...

وفي تعليقات ذات صلة قال الجنرال الاميركي لويد اوستن الذي يقود التحالف الدولي ضد داعش من انهم يضعون خطة محكمة ومنسقة لدعم الجيش العراقي ليتمكن من التصدي للتنظيم الارهابي .

كما اوضح الى ان اي طرف لا يريد نشر قوات على الارض لكن مسألة تعزيز قدرات الجيش العراقي هي الارجح معلنا ان سيتم اعداد " 200 " الف جندي لمواجهة 30 الف من مقاتلي داعش واعتبر اوستن هذا الخيار هو الافضل باعتقاده .

معصوم: ايران دولة جارة للعراق وقد ساعدتنا كثيرا بحربنا ضد تنظيم داعش

العراقية / بغداد

قال رئيس الجمهورية فؤاد معصوم في حديث مع قناة الجزيرة ان ايران دولة جارة للعراق بحدود اكثر من 1000كم وقد ساعدتنا كثيرا بحربنا ضد تنظيم داعش الارهابي.

وحول الحرب التي يخوضها التحالف الدولي ضد تنظيم داعش قال معصوم ان تحقيق الانتصار الحاسم على تنظيم داعش في بعض المناطق ممكن ،لكنه صعب في مناطق أخرى كالموصل،لأن عناصر التنظيم متصلة بالسكان وليس من المعقول ضرب المدينة لأن النتائج ستكون مريعة والضحايا من المدنيين سيكون عددهم كبيرا.

كما اوضح معصوم ان هناك اجتماعات دورية للرئاسات الثلاث في العراق مؤكداً ان الاجتماع المقبل سيشهد حضور رئيس مجلس القضاء بهدف العمل من أجل اتخاذ خطوات تخدم الوضع في العراق .

وفيما يتعلق بالعلاقات العراقية الايرانية قال معصوم ان طهران قدمت مساعدات عسكرية وإنسانية للعراق في أول ظهور لتنظيم داعش وان العراق يرحب بذلك وبكل من يسهم في محاربة هذا التنظيم دفاعا عن العراق مهما كان .

التحالف الوطني: لا قطيعة بين المالكي والعبادي

العراقية / بغداد

أكد مصدر سياسي مطلع في حزب الدعوة الإسلامية، أن رئيس الوزراء حيدر العبادي ونائب رئيس الجمهورية نوري المالكي متواصلان ولا قطيعة بينهما، مشيرا إلى أن المالكي استقبل، أمس، رئيس الحكومة في منزله وبحث معه العلاقات السياسية والأمنية.

وقال المصدر إن "رئيس مجلس الوزراء حيدر العبادي زار نائب رئيس الجمهورية نوري المالكي في بيته ليلة امس الجمعة".

وأضاف أن "الجانبين تناولا الأوضاع السياسية والأمنية في البلاد"، مبيناً أن "المالكي يؤمن بضرورة دعم حكومة العبادي لإنجاحها ولا صحة لما يشاع وما تتناقله وسائل الأعلام عن القطيعة بينهما".

يذكر أن رئيس الحكومة السابق نوري المالكي تنازل عن الولاية الثالثة للقيادي في حزب الدعوة حيدر العبادي بعد مشاكل حصلت بين المالكي وأطراف من حزب الدعوة والتحالف الوطني واطراف سياسية أخرى.

دولة القانون : التحالف الدولي منع الطيران العراقي من التحليق فوق المناطق الخاضعة لسيطرة داعش

العراقية / بغداد

كشف النائب عن ائتلاف دولة القانون علي البدري، اليوم الأحد، عن منع التحالف الدولي الطيران العراقي من التحليق فوق بعض المناطق الخاضعة لسيطرة تنظيم "داعش". وقال البدري في تصريح صحفي إن "التحالف الدولي منع الطيران العراقي ولاكثر من مرة من التحليق فوق مناطق بعينها خاضعة لسيطرة تنظيم داعش الإرهابي والتي هي بحاجة لإسناد جوي"، مبيناً أن "اسباب المنع كانت مجهولة ومبهمة".

وشدد البدري على ضرورة "وضع حد لتلك الانتهاكات السافرة التي تمس وحدة العراق"، داعيا الى "فتح تحقيق فوري بالخروقات المتكررة للتحالف الدولي".

وكان مصدر في القوة الجوية العراقية في وقت سابق بأن التحالف الدولي منع تحليق طائرات السوخوي فوق اجواء محافظة الانبار .

الفايز: إقليم البصرة يجب أن يسبقه اتفاق سياسي لتجنب الخلافات

شدد النائب عن البصرة عامر الفايز، اليوم الأحد، على ضرورة أن يُسبق إعلان إقليم البصرة باتفاق سياسي لتجنب الخلافات والصراعات السياسية، مؤكداً أهمية منع المظاهر المسلحة خارج إطار الدولة.

وقال الفايز في تصريح صحفي ، إن "إعلان إقليم البصرة يجب أن يسبقه ضمان اتفاق سياسي لتجنب الخلافات والصراعات السياسية التي من الممكن ان تحدث على إدارة الإقليم".

وأضاف أن "إعلان الإقليم يجب أن يسبقه ايضا سحب السلاح من يد كل من يحمله خارج اطار القوات الامنية والحكومة، فضلاً عن إدارة الملف الاقتصادي بالشكل الذي يضمن الشفافية والنزاهة".

وكانت جهات سياسية واوساطا شعبية في محافظة البصرة لوحت مرات عديدة بإعلان المحافظة إقليما، فيما لم يخصص جزء من واردات الحقول النفطية التي تعتبر اكبر مصادر إيرادات الدولة.

الزيادي تنفي عرقلة الكتل السياسية نقل صلاحيات بعض الوزارات الى المحافظات

العراقية / بغداد

نفت النائب عن التحالف الوطني خولة الزيادي الانباء التي تشير الى ان بعض الكتل السياسية عرقلت او تحاول عرقلة نقل صلاحيات الوزارات الى المحافظات.

وأكدت الزيادي في تصريح صحفي ان الحكومة الاتحادية ماضية في تحويل ونقل صلاحيات 9 وزارات الى المحافظات ، مشيرة الى ان نقل الصلاحيات سينتهي خلال شهر آب المقبل.

ودعت السياسيين الى عدم اطلاق التصريحات جزافاً وكيل الاتهامات الى الحكومة بعدم رغبتها بنقل صلاحيات الوزارات الى المحافظات ، مبينة ان الحكومة تعمل وبكل جد على اعطاء صلاحيات اوسع للمحافظات لدعم اللامركزية في تلك المحافظات.

هذا وتسعى الحكومة المركزية بنقل صلاحيات الوزارات الى المحافظات للشروع بعملية اعمار محافظاتهم بصورة واسعة

الصيهود: الأسرة الحاكمة في كردستان حققت مكاسبها على حساب العراق

العراقية / بغداد

أكد القيادي في ائتلاف دولة القانون، محمد الصيهود، ، أن الأكراد هم السبب في عجز الميزانية ومع ذلك يبحثون عن مصالحهم الشخصية في جميع المباحثات التي أجروها مع المسؤولين في العاصمة بغداد، وفي حين أشار أن الأسرة الحاكمة في الإقليم حققت مكاسبا سياسية واقتصادية على حساب البلد في ظل التقشف الذي يعيشه العراق، طالب الحكومة بأن تشمل الضرائب المحافظات الكردية أسوة بباقي المحافظات. وقال السوداني إن "وفد إقليم كردستان الذي سيأتي إلى العاصمة بغداد يوم غد، سيناقش مصالحه الشخصية والفئوية وليس مصالح البلد"، مؤكداً أن "العجز في الموازنة المالية سببه الأكراد، وهناك 36 مليار دولار بذمة حكومة إقليم كردستان لم يعطوها إلى الحكومة المركزية، بينما نحن بأمس الحاجة لها الآن". وأضاف أن "الأسرة الحاكمة في إقليم كردستان حققت مكاسبا سياسية واقتصادية على حساب العراق في وقت البلاد تمر بأزمة اقتصادية خانقة نتيجة هبوط أسعار النفط". وأوضح أن "الحكومة المركزية يجب أن تكون أكثر عدالة وإنصافا مع الشعب العراقي، حيث محافظات إقليم كردستان غير مشمولة بالضرائب على عكس المحافظات الجنوبية والغربية".

وأكد أن "تحقيق التوافق السياسي يجب أن يكون على حساب جميع فئات الشعب العراقي وليس على حساب فئة معينة".

يذكر أن وفدا من إقليم كردستان العراق برئاسة رئيس الحكومة نيجرفان بارزاني ناقش الأسبوع الماضي القضايا الخلافية بين بغداد واربيل ومدى استمرار الاتفاق النفطي .

الكعود: قتلنا اربعين ارهابيا بعد وصول تعزيزات عسكرية كبيرة للبغدادي

العراقية / بغداد

اعلن الشيخ نعيم الكعود احد شيوخ عشيرة البو نمر في محافظة الانبار، عن مقتل اربعين ارهابيا من تنظيم داعش الاجرامي، بعد وصول تعزيزات عسكرية كبيرة الى ناحية البغدادي.

وقال الكعود "ان "مقاتلي العشائر من البو عبيد والجغايفة والبو نمر وبدعم من طيران التحالف الدولي تمكنوا من قتل اكثر من 40 عنصرا من تنظيم داعش بمعارك تطهير محيط المجمع السكني وسط ناحية البغدادي".

واضاف ان "التعزيزات العسكرية التي وصلت الى البغدادي كبيرة وجيدة، مما سيسرع بمعارك تطهير المدن الغربية للانبار".

الجربا: قوات مشتركة من الجيش والبيشمركة والحشد ستخوض معركة نينوى

العراقية / بغداد

كشف عضو مجلس محافظة نينوى ابنيان الجربا، الاحد، أن قوات خاصة من الجيش العراقي تساندها قوات البيشمركة الكردية والحشد الوطني من ابناء نينوى مدعومة بقوات التحالف الدولي ستخوض معركة فاصلة لتحرير نينوى في الاشهر القليلة المقبلة.

وقال الجربا "، إن "الاستعدادات قائمة من خلال المباحثات التي اجرتها الحكومة المحلية مع القيادات الامنية العليا لوضع الخطة المناسبة لبدء العملية العسكرية"، رافضا الكشف عن موعد هذه العملية العسكرية لاعتبارات امنية"، على حد وصفه. واضاف أن "الاتفاقات الاولية بين حكومة نينوى المحلية والقيادات الامنية ستعتمد على ابناء العشائر من محافظة نينوى وقوات الجيش والبشمركة"، مستبعدا "دخول الحشد الشعبي في المعركة المقبلة".

أبو ريشة: طالبنا أمريكا بتسليح القوات الأمنية بالانبار وزيادة غطاءها الجوي

العراقية - بغداد

أكد رئيس مؤتمر صحوة العراق احمد أبو ريشة، أنه طالب واشنطن بتسليح القوات الامنية في الانبار وزيادة الغطاء الجوي وعدد المستشارين في قاعدتي الحبانية وعين الاسد، فيما اشار الى أن القوات الامنية بحاجة الى تدريب بأعلى المستويات لمواجهة "داعش" لأن نظام المعركة غريب وجديد. وقال ابو ريشة إنه "كان لدينا اتصال هاتفي مع الرئيس الامريكي السابق جورج بوش في واشنطن وبحثنا معه ما يتعرض له العراق في الوقت الحاضر وخاصة التطورات الامنية التي حصلت بعد انسحاب الجيش الامريكي من البلد"، موضحا "عدت أنا وحكمت سليمان الى العراق قبل يومين". وأضاف أبو ريشة "عقدنا اجتماعا بالكونغرس الأمريكي مع السيناتور جون مكين إضافة الى عدد من السيناتورين وشرحنا لهم مدى حاجة الانبار الى الأسلحة لتسليح القوات الامنية الموجودة في المحافظة ومساعدة العراقيين والانبار بصورة خاصة في غطاء جوي لتحقيق الانتصارات على تنظيم داعش وزيادة عدد المستشارين في قاعدة الحبانية وقاعدة عين الاسد وفتح مراكز التجنيد".

النجيفي : ضرورة تحطيم البنية الفكرية للتنظيمات الارهابية

العراقية - بغداد

أكد نائب رئيس الجمهورية أسامة النجيفي، على ضرورة تحطيم البنية الفكرية التي يقوم عليها إرهاب "داعش"، كونها قائمة على "التحريف والتضليل"، مشيرا الى أهمية تنظيم مؤتمر دولي إسلامي يأخذ على عاتقه موضوع المواجهة الفكرية، فيما لفت الى الحاجة لفتاوى حازمة ضد منهج الإرهاب. وقال النجيفي في بيان صدر عقب لقائه برئيس ديوان الوقف السني محمود الصميدعي إن "الإرهاب وبخاصة تنظيم داعش لا يحارب بالسلاح لوحده، وإنما بتحطيم البنية الفكرية التي يقوم عليها، وهي بمجموعها قائمة على التحريف والتضليل"، مشددا بالقول "لنا من الآيات البينات والأحاديث الشريفة والأفكار ما يدحض الفكر السوداوي لداعش". وتعقيبا على حديث الصميدعي عن أهمية تنظيم مؤتمر دولي إسلامي يأخذ على عاتقه موضوع المواجهة الفكرية، أكد النجيفي "تأييده للفكرة على أن تضم خيرة علماء المسلمين وأكثرهم تأثيرا في مجتمعاتهم"، لافتا الى "أهمية الحاجة لشجاعة العلماء وفتاوى واضحة وحازمة ضد منهج الإرهاب وقاعدته الفكرية".

لحل المشاكل السياسية

الفضيلة تدعو الحكومة الى تبنى مقترح تشكيل مجلس الاعيان

العراقية - بغداد

دعا الامين العام لحزب الفضيلة الاسلامي هاشم الهاشمي ، الحكومة الى تبنى مقترح المرجع الديني الشيخ محمد اليعقوبي بتشكيل مجلس الاعيان والحكماء وفق تقنين دستوري .

وقال الهاشمي ان المقترح يهدف الى حل مشاكل كثيرة تعاني منها العملية السياسية في الوقت الحالي ، كما سيعالج هذا المجلس الخلافات التي تحصل بين العشائر ، ونتمنى على التحالف الوطني وبقية الكتل السياسية ان تتبنى المقترح " .

واضاف الهاشمي ، اننا في حزب الفضيلة سنكون داعمين لهذا التوجه وحث باقي الكتل على ان تأخذ على عاتقها مساندة المقترح ، ولكن بالاساس يجب على الحكومة ان تتبنى هذا التوجه ، ليكون جزءا من كيان الدولة وليس الحكومة فقط " .

واشار الامين العام لحزب الفضيلة الى ، انه من المهم ان تصل الاطراف السياسية الى قناعة باهمية هذا المجلس في حل المشاكل ومن ثم يأخذ الاطر الدستورية ليقدم كمشروع من الحكومة ويرفع الى مجلس النواب،ونحن سنكون من المساندين وبقوة لانجاح تشكيل هذا المجلس " .

وكان المرجع الديني الشيخ محمد اليعقوبي ، حث ،في وقت سابق حكماء المجتمع وزعماء العشائر وأعيان البلد على التحرك والمشاركة في حل المشاكل ومعالجة القضايا المهمة، مؤكدا ، انه لا مانع من ان يكون ذلك وفق تقنين دستوري كتشكيل مجلس للاعيان او الحكماء يضمّهم جميعا.

وقال الشيخ اليعقوبي ،في لقائه بجمع من شيوخ ووجوه العشائر من السنة والشيعة، ان هذا المجلس يمكن ان يأخذ دوره الفاعل في عدة قضايا ، اهمها حل النزاعات والصراعات التي تحصل بين العشائر كالذي حصل مؤخرا في شمال البصرة وادى الى مقتل وجرح العديد من الاشخاص وترويع المدنيين والابرياء وانقطاع ارزاق المئات من الناس وفصل عدد كبير من الموظفين وطلبة الجامعات لعدم قدرتهم على الدوام وغير ذلك من التداعيات، فضلا عن المشاركة في تعبئة المقاتلين لصد الارهاب ودحره وحماية النفوس والاعراض والممتلكات من الفساد والتخريب ، بالاضافة الى بذل الجهود في اقناع الكثير من الشباب الذي تورطوا في الانضمام الى الجماعات الارهابية بسبب غسيل الدماغ الذي تعرضوا له والحرمان الذي يعيشونه فيقوم المجلس بترشيدهم وكفالتهم واعادة دمجهم في المجتمع والسعي لإيجاد حياة كريمة لهم ، مشيراً الى ان المجلس سيسهم في حفظ وحدة المجتمع وتماسكه وردم الفجوات التي يصنعها البعض لمصالح يراها، ولأنّ الكثير من العشائر تضم تنوعاً طائفياً داخلها وعلاقات المصاهرة وروابط اجتماعية فيما بينها على تمام مساحة العراق فإنها أقدر من ألف مؤتمر للمصالحة الوطنية على حفظ هذه الوحدة وإعادة كلمة الاخوّة لأبناء الوطن الواحد، ولدينا نموذج صالح على ذلك في التعاون الصادق بين اهالي بلد والضلوعية مما جعلهم قادرين على مقاومة كل هجمات الارهابيين الشرسة على الضلوعية طيلة ستة اشهر حتى قضوا عليها تمام بفضل الله تبارك وتعالى " .

العبادي يؤكد لاغلو اهمية تكاتف جميع المكونات لتحرير الموصل وإعادة الامن للعراق

العراقية - بغداد

اكد رئيس الوزراء حيدر العبادي لنظيره التركي احمد داوود اوغلو، ان القوات الامنية بضمنها البيشمركة والحشد الشعبي تقف بوجه تنظيم "داعش" وتحقق الانتصارات لحين طرده من البلاد، فيما شدد على اهمية تكاتف جميع المكونات العراقية لتحرير الموصل وإعادة الامن للبلاد.

وقال مكتب العبادي في بيان ان "رئيس الوزراء حيدر العبادي بحث مع نظيره التركي احمد داوود اغلو في اتصال هاتفي جرى بينهما، تعزيز العلاقات الثنائية بين البلدين وتعميقها من اجل مصلحة الشعبين الجارين"، مبينا ان "الجانبين ناقشا التحديات الارهابية التي تواجه المنطقة واهمية الوقوف بوجه المخططات التي تريد تهديد امن العراق والمنطقة بل العالم اجمع".

واضاف المكتب ان "العبادي اشار الى وقوف القوات الامنية وبضمنها البيشمركة والحشد الشعبي بوجه عصابات داعش وتحقيقهم الانتصارات وصولا الى طرد هذه العصابات من الاراضي العراقية"، لافتا الى ان "الجانبين تطرقا خلال الاتصال ايضا إلى سعي الحكومة العراقية لتحرير الموصل من أيدي عصابات داعش بالتعاون مع أهالي المحافظة".

الجعفري: الإرهاب لم يبدأ في العراق ولن ينتهي فيه

العراقية - بغداد

أكد وزير الخارجية إبراهيم الجعفري، أن "الإرهاب" لم يبدأ في العراق وربما لن ينتهي فيه، مبيناً أن العالم بات يدرك أن "داعش" لا يمت للإسلام بأية صلة، فيما أشار سفير أفغانستان لدى العراق عبد الجميل برواني إلى أن بلاده تحث رجال الأعمال والتجار الأفغان على العمل في العراق.

وقال مكتب الجعفري في بيان اطلعت إن الأخير "استقبل سفير أفغانستان في العراق عبد الجميل برواني"، مبيناً أن "الجانبين بحثا العلاقات بين البلدين، وآليات فتح آفاق التعاون المشترك بما يخدم مصالح البلدين".

وبين الجعفري وفقاً للبيان، أن "الإرهاب لم يبدأ في العراق وربما لن ينتهي فيه، فكل دول العالم تمثل ساحة لجرائمه"، مشدداً على أن "داعش يمثل ظاهرة شذوذ تحاول إشاعة ثقافة التجرد من الطبع الإنساني ونشر الدمار والتخريب والوحشية".

وأضاف، أن "العالم بات يدرك أن عصابات داعش لا تمت للإسلام بأية صلة، وأن الإسلام يحرم سفك الدم وهتك الحرمات، وهدر الثروات"، مشيراً إلى أهمية "تفعيل الجهد الدبلوماسي والاتفاقات بين العراق وأفغانستان لتعزيز العلاقات في مجال الأمن والاقتصاد والسياحة والخدمات".

من جانبه، أشار السفير الأفغانستاني إلى أن "بلاده تسعى لتنشيط العلاقات مع العراق مع توافر الفرص في المجالات الاقتصادية والاستثمارية والسياحية"، موضحاً أنه "يحث رجال الأعمال والتجار على العمل في العراق".

الجميلي: على السياسيين التجرؤ وطلب قدوم قوات حفظ نظام دولية في مناطق الصراع

العراقية - بغداد

أكدت مستشارة رئيس مجلس النواب لشؤون المصالحة الوطنية وحدة الجميلي، انه على السياسيين التجرؤ وطلب قدوم قوات حفظ نظام دولية في المناطق التي شهدت احتلالاً من قبل تنظيم "داعش" وتشهد اليوم حالة من الصراع، مشيرة الى انه لا يمكن ان تكون هناك قوات حيادية اكثر من قوات حفظ النظام الدولية. وقالت الجميلي في بيان إن "المناطق التي احتلها داعش والتي حررت من قبل الحشد الشعبي او القوات الامنية تشهد اليوم نوعا من الصراع والنزاعات وعدم قبول عودة العوائل النازحة"، مبينة أن "تلك المناطق تشهد حالة من التخبط وعدم الاستقرار الامني فيها مما بات يقلق اهالي هذه المناطق من العودة اليها". وأضافت الجميلي "يصعب على الحكومة ان تسلح العشائر من اجل مواجهة الارهاب لعدم ثقتها بالعشائر، وهناك من لا يرغب بقوات الحشد الشعبي في محافظتي الانبار وكركوك لوجود بعض الخروقات في الحشد، اضافة الى وجود حالة من عدم الايمان بالقدرة العسكرية على اعتبار ان المؤسسة العسكرية مخترقة". وتابعت الجميلي "على السياسيين التجرؤ والطلب من المجتمع الدولي بان ياتي بقوات حفظ نظام دولية وليس قوات قتالية برية تكون في المناطق التي شهدت احتلال من قبل داعش وتشهد اليوم حالة من الصراع من اجل الحفاظ على هويتها او الحفاظ على حدودها"، مؤكدة أنه "لا يمكن ان تكون هناك قوات حيادية اكثر من قوات حفظ النظام الدولية تحافظ على امن المناطق المتصارعة وعلى حدودها".

نصيف تبدي استغرابها من دعوات منظمة العفو الدولية الى إجراء تحقيق في اغتيال الجنابي

العراقية - بغداد

ابدت النائبة عالية نصيف ، استغرابها من تدخل منظمة العفو الدولية لمطالبة الحكومة العراقية بإجراء تحقيق في قضية اغتيال الشيخ قاسم الجنابي وعدم مطالبتها بإجراء تحقيقات مماثلة في المجازر الجماعية التي ارتكبها إرهابيو داعش بحق الشعب العراقي بمختلف أطيافه .

وقالت في بيان نقله مكتبها الإعلامي ، إن " الإزدواجية التي تتعامل من خلالها منظمة العفو الدولية مع الملف العراقي باتت تثير استغراب الشارع العراقي ، ففي الوقت الذي تطالب فيه المنظمة الحكومة العراقية بإجراء تحقيق في قضية اغتيال الشيخ الجنابي نراها وللأسف تلتزم الصمت تجاه المجازر التي يرتكبها تنظيم داعش بحق الآلاف من العراقيين من المدنيين والعسكريين " .

وأضافت " إن التحقيق في كل الجرائم واجب حتمي على الحكومة العراقية والجهات المعنية "، مشددة على ضرورة" عدم الإنتقائية في إجراء تحقيق ببعض الجرائم دون الاخرى باعتبار أن الدم العراقي واحد "، مبينة انه " الأجدر بالمنظمة أن تتعامل مع الملف العراقي وفقاً لهذه السياقات وأن تبتعد عن الإنتقائية " .

وتابعت "إذا تركنا القضايا المتعلقة بجرائم الإبادة التي يرتكبها داعش بحق العراقيين بشكل شبه يومي ، لايمكن أن نتجاهل وجود أكثر من مليوني نازح ومهجر هربوا من بطش داعش ، والأجدر بمنظمة العفو الدولية أن تطالب أيضا بالتحقيق في قضية تهجير هذا العدد الهائل من المدنيين الى جانب مطالبتها للحكومة بالتحقيق في قضية الشيخ الجنابي

نائب : القيادة الكردية تبحث غدا المشاكل العالقة بين بغداد واربيل

العراقية - بغداد

أعلن القيادي في التحالف الكردستاني النائب آريز عبدالله، ، أن القوى الكردستانية ستجتمع غدا مع القيادة الكردية لمناقشة المشاكل العالقة بين بغداد واربيل، فيما اكد أن إقليم كردستان لن يقف مكتوف الأيدي تجاه بقاء واستمرار هذه المشاكل.

وقال عبدالله إن "رؤساء الكتل النيابية للقوى الكردستانية، وأنا بصفتي كرئيس لجنة النفط والطاقة النيابية، سنعقد يوم غد اجتماعا مع القيادة الكردستانية في اربيل"، مبينا أن "الاجتماع سيناقش المشاكل العالقة بين الحكومة الاتحادية وإقليم كردستان وتداعياتها".

وأضاف عبد الله أن "الإقليم وائتلاف القوى الكردستانية مع حل المشاكل وفق الاخوة والدستور"، مشيرا الى ان "الإقليم والشعب الكردستاني لن يقفوا مكتفي الايدي لبقاء هذا المشاكل او استمرارها وسنطرح عدة خيارات في الاجتماع وسيتم اتخاذ القرار بعد المداولة بين الحاضرين".

الحسيني:هناك المئات من المواطنين محتجزين في البغدادي وعلى الحكومة فك الحصار عنهم

العراقية - بغداد

اكدت النائبة عن كتلة المواطن المنضوية في التحالف الوطني عبير الحسيني ، ، بان هناك المئات من المواطنين محتجزين في ناحية البغدادي وعلى الحكومة التحرك السريع نحوهم وفك الحصار عنهم.

وقالت الحسيني في بيان صحفي صادر عن مكتبها الاعلامي ، ان" المئات من المواطنين محتجزين في ناحية البغدادي بمدينة الرمادي بالانبار بالتالي على الحكومة والقيادة العامة للقوات المسلحة بفك الحصار عن الناحية".

وطالبت الحسيني" منظمات المجتمع الدولي لايصال المساعدات الازمة لاهالي الناحية "،مطالبة"بشن عملية عسكرية لتحرير الناحية وباقي المدن من دنس الارهابيين".

حزب الدعوة بذي قار: منصب المحافظ استحقاقنا ولن نتنازل عنه

العراقية - ذي قار

أكد القيادي في حزب الدعوة الإسلامية في مجلس ذي قار حسن الوائلي، أن الحزب لن يتنازل عن منصب المحافظ الذي، كونه استحقاق للحزب، فيما أوضح أن ما يحصل من حراك سياسي داخل المحافظة هو بعلم قيادات الخط الأول للحزب في بغداد.

وقال الوائلي المنضوي في تحالف مستقبل ذي قار إن "حزب الدعوة الإسلامية لن يتنازل عن منصب المحافظ ولن يخرج من هذا الإطار في حال تم الاتفاق على تشكيل حكومة محلية جديدة في ذي قار، كونه استحقاق للحزب"، مؤكدا أن "ما يجري من حراك سياسي داخل المحافظة هو بعلم قيادات الخط الأول لحزب الدعوة في بغداد".

وأضاف الوائلي أن "انضمامه لتحالف مستقبل ذي قار تم بموافقة قيادات حزب الدعوة".

يذكر أن مجلس محافظة ذي قار صوت، الخميس (19 شباط 2015)، على إقالة المحافظ يحيى الناصري من منصبه، عازيا سبب ذلك الى "هدر المال العام" واتهامه بملفات فساد مالي وإداري، الأمر الذي رفضه الأخير واعتبره "استهداف سياسي"، مؤكدا انه سيطعن بقرار إقالته لدى القضاء.

المطلك: قتل المواطنين في البغدادي سلسلة طويلة تهدف لـ"اغتيال العراق"

العراقية - بغداد

عد نائب رئيس الوزراء صالح المطلك، قتل المواطنين في الناحية بأنه سلسلة طويلة تهدف لـ"اغتيال العراق" ،داعيا المجتمع الدولي الى التحرك لكبح جرائم تنظيم "داعش" في ناحية البغدادي بالانبار، وعدم التزام الصمت أو الاكتفاء بالشجب والاستنكار.

وقال المطلك في بيان ، إن "المجتمع الدولي والضمير الإنساني لا يمكن أن يبقى مكتوفاً ويتفرج على البغدادي وحديثة وقبلها سبايكر والسجر وألبو نمر وغيرها من مدن العراق ويصمت أمام نهر الدم عبر سيناريوهات من القتل الممنهج من دون أن يحرك ساكنا سوى بعض كلمات الشجب والاستنكار".

وأضاف المطلك، أن "جريمة قتل المواطنين في البغدادي تمثل حلقة من سلسلة طويلة تهدف لاغتيال العراق بشعبه وتاريخه ووحدته"، لافتا إلى أن "العراقيين اليوم وبجميع طوائفهم وأعراقهم يقاتلون الإرهاب الأعمى نيابة عن العالم أجمع".

الياسري يؤكد ضرورة ايصال المساعدات الازمة وفك الحصار عن البغدادي

العراقية - بغداد

اكد النائب عن ائتلاف دولة القانون المنضوية في التحالف الوطني رشيد الياسري ، ،على ضرورة ايصال المساعدات الازمة وفك الحصار عن ناحية البغدادي. وقال الياسري في بيان صحفي صادر عن مكتبه الاعلامي ، ان" ناحية البغدادي في محافظة الانبار تعاني من حصار عصابات داعش الارهابية وهذا ما اكدناه منذ مدة من الزمن على ضرورة تحرير ناحية البغدادي من ايدي الجماعات الارهابية الخبيثة حيث يحاصر الان المئات من المواطنين في هذه الناحية".

وشدد على ضرورة ان" تقوم القوات الامنية بعملية عسكرية كبرى لتحرير ناحية البغدادي من العصابات الاجرامية لانقاذ اهالي الناحية من خطرهم.

مع تزايد التحضيرات العسكرية له

وزير الدفاع الأمريكي الجديد يلزم الصمت بشأن موعد هجوم الموصل

العراقية متابعة

قال وزير الدفاع الأمريكي الجديد اشتون كارتر إنه لن يعلن الموعد الدقيق لهجوم عراقي متوقع لاستعادة مدينة الموصل من مقاتلي تنظيم الدولة الإسلامية بعد أن أثار لقاء صحفي لمسؤول عسكري أمريكي ضجة.

وبعث عضوان مؤثران في مجلس الشيوخ الأمريكي هما جون مكين وليندسي جراهام رسالة لاذعة إلى البيت الأبيض يشكوان فيها من لقاء صحفي يوم الخميس توقع احتمال أن يبدأ هجوم الموصل في ابريل نيسان أو مايو آيار ويضم ما بين 20 ألف و25 ألف جندي عراقي وكردي.

وقال مكين وجراهام في رسالتهما للرئيس باراك أوباما "هذه التسريبات لا تعرض نجاح مهمتنا للخطر فحسب وإنما قد تكلفنا أيضا حياة جنود أمريكيين وعراقيين ومن التحالف."

ولم يتناول كارتر صراحة في أول لقاء له مع الصحفيين منذ أن أدى اليمين يوم الثلاثاء ماكشف عنه أحد مسؤولي القيادة المركزية الأمريكية أو رسالة مكين وجراهام.

وقال كارتر للصحفيين قبل فترة وجيزة من وصوله إلى أفغانستان "أعتقد أن الشيء الوحيد الذي أود أن أقوله عن ذلك هو أن هذا(الهجوم) سيكون هجوما يقوده العراقيون وتدعمه الولايات المتحدة. ومن المهم شنه في وقت يمكن أن ينجح فيه.

واستولى مقاتلو تنظيم الدولة الاسلامية على الموصل -التي يبلغ عدد سكانها اكثر من مليون نسمة- في يونيو حزيران وهي أكبر مدينة في خلافة أعلنتها الجماعة من جانب واحد تمتد عبر الحدود من شمال العراق إلي شرق سوريا.

ومن غير المعتاد إلي حد كبير أن يعلن الجيش الامريكي سلفا عن توقيت هجوم مقبل ولاسيما إلي مجموعة كبيرة من الصحفيين.

وطلب مكين وجراهام في رسالتهما إلى أوباما معرفة شخصية المسؤول الأمريكي الذي تحدث للصحفيين شريطة عدم نشر اسمه . وطلبا أيضا معرفة ماإذا كان هذا المسؤول قد حصل على موافقة مسبقة من البيت الأبيض.

وقالا "هؤلاء المسؤولون يعرضون مصالح أمننا القومي للخطر ولابد من محاسبتهم."

وقال مسؤول دفاعي أمريكي شريطة عدم نشر اسمه إن البيت الأبيض لم يكن يعرف مسبقا هذا اللقاء الصحفي ولم يعطي أي توجيه بشأن ما سيقال.

وقال المسؤول أيضا إن كارتر علم برسالة مكين وجراهام وهو يهتم دائما بحماية المعلومات المتعلقة بالعمليات العسكرية التي تجري مستقبلا.

البيت الابيض ينفي

اتهامات فنزويلا بتآمر أمريكا للقيام بانقلاب "مثيرة للسخرية"

العراقية متابعة

نفى البيت الأبيض، الاتهامات الفنزويلية بأن الولايات المتحدة تآمرت للقيام بمحاولة انقلاب في فنزويلا واصفا هذه الاتهامات بأنها "مثيرة للسخرية".

وقال المتحدث باسم البيت الأبيض جوش ارنست إن حكومة الرئيس نيكولا مادورو "يجب أن تتوقف عن محاولة إلقاء اللوم على الولايات المتحدة وغيرها من أعضاء المجتمع الدولي على الأحداث التي تقع داخل فنزويلا. يتعين على الحكومة الفنزويلية أن تتعامل مع الوضع الخطير الذي تواجهه".

واعتقلت السلطات الفنزويلية عمدة كراكاس أنطونيو ليديزما، المعارض البارز للحكومة الفنزويلية، بعدما اتهمته بالتخطيط لانقلاب. وقال مادورو إن الولايات المتحدة متورطة في مؤامرات مزعومة لإسقاط حكومته.

وقال مادورو إن لديه دليلا على أن السفارة الامريكية في كراكاس متورطة في محاولة فاشلة لخلق انقسامات بين الجيش الفنزويلي.

ودعا ارنست الحكومة الفنزويلية إلى احترام حقوق الإنسان والتوقف عن محاولة تخويف المعارضين السياسيين والإفراج عن السجناء السياسيين، ومن بينهم ليديزما.

وقال مادورو في خطاب متلفز: "اليوم يتم التعامل معه (ليديزما) بواسطة نظام العدالة الفنزويلي، وفقا للدستور.. أطالب بدعم كل الشعب من أجل تعزيز العدالة، كفى تآمر".

يذكر أن ليدزما وقع مؤخرا على وثيقة للمعارضة تطالب بتشكيل حكومة انتقالية من أجل مواجهة المشكلات الاقتصادية التي تواجهها البلاد.

وتعاني فنزويلا الغنية بالنفط من حالة ركود حيث تضررت بشدة جراء تراجع أسعار النفط. وكانت نسبة التضخم قد بلغت 60 بالمئة في عام 2014 .

اخماد حريق في احد اكبر الابراج السكنية في دبي

العراقية متابعة

تمكنت فرق الدفاع المدني من اخماد حريق اندلع في القسم العلوي من احدى اعلى ناطحات السحاب في دبي تعرف باسم "تورش"، حسبما ذكر مراسل وكالة فرانس برس.وقالت ادارة الدفاع المدني في دبي في بيان نشر في وسائل اعلام اماراتية ان "الحريق اندلع في شقة بالطابق الواحد وامتدت النيران على واجهة البرج بفعل الرياح" الى الطوابق العليا من المبنى الذي يتألف من 79 طابقا ويبلغ ارتفاعه 336،1 مترا. واضافت انه "تم إخلاء جميع سكان البرج الى اماكن بعيدة عن خطر الحريق دون وقوع اصابات بليغة سوى سبع حالات اختناق بسيطة تمت معالجتها في موقع الحادث".واوضح البيان ان "ما يقرب من مئة ضابط وصف ضابط ورجل اطفاء وسائق" شاركوا في عمليات اخماد الحريق الذي لم تحدد اسبابه بعد.واظهرت صورة نشرها هواة على مواقع التواصل الاجتماعي كتلا من الدخان تتصاعد من الطوابق العليا للبرج وسقوط انقاض على الارض في حين عملت الرياح على زيادة قوة الحريق.وفي العام 2012، اندلع حريق كبير في برج تمويل المؤلف من 34 طابقا تسبب به عقب سيجارة رمي في احدى سلال القمامة.

محادثات في جنيف حول الملف النووي الايرانية

العراقية متابعة

يتوجه رئيس المنظمة الايرانية للطاقة الذرية علي اكبر صالحي الى جنيف للقاء وزير الطاقة الاميركي ارنست مونيز في اطار المفاوضات النووية مع القوى العظمى كما اعلنت مصادر صحفية

وصرح بهروز كمال وندي المتحدث باسم المنظمة الايرانية للطاقة الذرية "ان علي اكبر صالحي سيجري محادثات حول الجوانب التقنية للمفاوضات مع دول مجموعة 1+5 مع وزير الطاقة الاميركي ارنست مونيز".

وقد اجرى الوفدان الايراني والاميركي جولتين من اللقاءات في جنيف، اي اكثر من سبع ساعات من المحادثات في الاجمال، وتتواصل هذه المباحثات

واوردت المصادر عن نائب وزير الخارجية الايراني عباس عراقجي ان وزيري الخارجية الايراني والاميركي محمد جواد ظريف وجون كيري سينضمان اليهما "الاحد والاثنين".

في موازاة هذه المحادثات الثنائية "سيلتقي ممثلو مجموعة 1+5 (الصين والولايات المتحدة وفرنسا وبريطانيا وروسيا والمانيا) وايران "في 22 شباط/فبراير في جنيف لمواصلة جهودهم الدبلوماسية بغية ايجاد حل طويل الامد وشامل للملف النووي

الايراني" كما اعلن الاتحاد الاوروبي في بيان.

وكشف ظريف وكيري اللقاءات في الاسابيع الاخيرة لتسريع وتيرة المفاوضات. واتفق الجانبان على جدول زمني من مرحلتين لابرام اتفاق سياسي قبل 31 اذار/مارس، ثم الانتهاء من التفاصيل التقنية قبل الاول من تموز/يوليو. لكن طهران تطالب باتفاق واحد يضم في آن الجانب السياسي والتفاصيل.

وقال عراقجي "لن يكون هناك اتفاق من مرحلتين. فبعد سنة من المفاوضات علينا التطرق الى التفاصيل ونريد ان يتضمن الاتفاق النهائي الاطار العام والتفاصيل".

وتطالب الدول الكبرى ايران بالحد من قدراتها النووية بغية منعها من التمكن يوما من اقتناء القنبلة الذرية. اما طهران فتطالب من جانبها بحقها في الطاقة النووية المدنية الكاملة وتطالب برفع كافة العقوبات الاقتصادية الغربية.

الشرطة البريطانية تطلب المساعدة للعثور على ثلاث فتيات توجهن إلى سوريا

العراقية متابعة

أطلقت شرطة مكافحة الارهاب البريطانية نداء غير مسبوق للعثور على ثلاث فتيات يعتقد انهن توجهن الى سوريا للانضمام الى الجهاديين في اطار ما صرّحت #الشرطة انه "توجه آخذ في الازدياد".

وصرّح ريتشارد والتون رئيس قيادة شرطة مكافحة الارهاب انه "قلق بشدة" حيال مصير الفتيات.

وكانت شميما بيغوم (15 عاما) وخديجة سلطانة (17 عاما) وفتاة ثالثة (15 عاما) لم يكشف عن اسمها بناء على طلب عائلتها، غادرن منازلهن في لندن الثلاثاء وتوجهن بالطائرة الى اسطنبول.

وتعتقد الشرطة ان الفتيات، وهن صديقات مقربات، يدرسن في اكاديمية بيثنال غرين في شرق لندن، فعلن مثلما فعلت احدى صديقاتهن التي فرت للانضمام الى تنظيم الدولة الاسلامية في كانون الاول/ديسمبر.

وصرّح والتون ان "العديد من الجماعات في سوريا تشجع الشباب والشبان والفتيات للانضمام اليها".

وقال "بشكل عام فان الفئات الاضعف هي التي يتم اغواؤها ولكن من الواضح ان هؤلاء الفتيات لم يكن من الفئات الضعيفة .. حدث شيء ما ادى الى اعتقادهن ان التوجه الى سوريا فكرة جيدة".

وتعتقد الشرطة ان الفتيات الثلاث حصلن على الدعم في التخطيط للرحلة لكنها لا تعرف مقدار ذلك الدعم وما اذا كن حصلن على التمويل.

ويعتقد ان نحو 550 امرأة غربية توجهن الى العراق وسوريا للانضمام الى الجهاديين.

واظهرت دراسة اجريت الشهر الماضي انه رغم منع الفتيات من المشاركة في القتال الا انهن ناشطات في الدعاية الاعلامية لقضية الجهاديين على مواقع التواصل الاجتماعي ويتولين التجنيد ويشجعن حتى على شن هجمات في الخارج.

تهديدات تنظيم داعش الإرهابي تبدو "جدية"

العراقية متابعة

أعرب هشام الدين حسين وزير دفاع ماليزيا عن اعتقاده أن تهديدات تنظيم داعش الإرهابي تبدو "جدية" حيث بدأ زراعة أيديولوجيته على أساس المقاومة في المناطق المضطربة في دول رابطة جنوب شرق آسيا "آسيان". ودعا وزير الدفاع الماليزي هشام الدين حسين في تصريحات نقلتها وكالة أنباء "برناما" دول رابطة "آسيان" إلى تعزيز التعاون على وجه الخصوص من التنسيق بين وزراء دفاع آسيان للحد من خطر التهديدات الإرهابية. جاءت تصريحات هشام الدين في إطار جولة في عدد من دول الرابطة زار خلالها ميانمار وتشمل ايضا كلا من كمبوديا ولاوس وفيتنام.

ناشطون يحيون ذكرى انطلاق حركة 20 فبراير في المغرب

العراقية متابعة

احيا مئات الناشطين الذكرى الرابعة لبدء حركة 20 فبراير المطالبة بالاصلاح في المغرب خلال "الربيع العربي" عبر المشاركة باعتصامات في الرباط والدار البيضاء اكبر مدينتين في المملكة، كما ذكر صحافيون.

وفي اجواء من الحماس، تجمع نحو مئتي شخص امام البرلمان في الرباط وهم يهتفون "كرامة" و"ديموقراطية" و"لا للفساد"

وقال احد المشاركين عبد الحميد امين "نحن هنا لنظهر ان حركة 20 فبراير مستمرة. شهدت تراجعا بالتأكيد لكنها ما زالت حية". واضاف "نحن نواصل النضال من اجل مغرب ديموقراطي قادر على ضمان الكرامة والحقوق الانسانية لجميع المواطنات والمواطنين".

وفي الدار البيضاء، تظاهر نحو 150 شخصا بالمناسبة نفسها.

وتطالب حركة 20 فبراير باصلاحات سياسية واجتماعية عميقة لكن نشاطاتها تراجعت الى حد كبير بينما يتحدث اعضاؤها عن قمع يتعرضون له.

زعيم كوريا الشمالية يشرف على تدريبات على الحدود

العراقية متابعة

ذكرت مصادر صحفية ان الزعيم الكوري الشمالي كيم جونغ اون اشرف على تدريبات عسكرية على هجوم وهمي ضد جزيرة كورية جنوبية في البحر الاصفر.

ويأتي هذا التدريب بينما يتصاعد التوتر قبل التدريبات العسكرية السنوية الاميركية الكورية الجنوبية التي يفترض ان تبدأ مطلع آذار/مارس.

وشاركت في التدريب الكوري الشمالي وحدات من سلاح المدفعية. وقد جرت في جزيرتي مو وجانجاي "النقطة الساخنة المهمة" بالقرب من الحدود مع كوريا الجنوبية كما قالت الوكالة الرسمية الكورية الشمالية.

وكانت الوحدة العسكرية في مو قصفت في 2010 الجزيرة الكورية الجنوبية يونغبيونغ ردا على تدريب عسكري لسيول بالقرب من الحدود البحرية المتنازع عليها مما ادى الى مقتل اربعة كوريين جنوبيين.

الرئيس اليمني المستقيل يغادر صنعاء على الرغم من حصار الحوثيين

العراقية متابعة

صرح احد مستشاري الرئيس اليمني المستقيل عبدربه منصور هادي انه مقر اقامته المحاصر من قبل الحوثيين في صنعاء، متوجها الى عدن (جنوب) معقل انصاره. وقال هذا المصدر ان هادي الجنوبي الذي استقال في كانون الثاني/يناير الماضي تحت ضغط الحوثيين الذين يسيطرون على العاصمة "نجح في مغادرة منزله متوجها الى عدن.

واشنطن تصد الاف الهجمات الالكترونية يومياً

العراقية متابعة

اعلنت المتحدثة باسم وزارة الخارجية الاميركية جنيفر بساكي الجمعة ان بلادها تصد يوميا الاف محاولات الهجمات الالكترونية.

ولم تؤكد ان قراصنة نجحوا في التسلل الى شبكة غير سرية تابعة لوزارة الخارجية في تشرين الثاني/ نوفمبر، ما زالوا يحاولون التسلل الى مواقع الوزارة.

مسؤولون في كاليفورنيا: قد لا نصل إلى مصدر انتشار الحصبة

العراقية متابعة

صرّح مسؤول كبير في قطاع الصحة في ولاية كاليفورنيا الأمريكية إن مصدر انتشار مرض الحصبة الذي أصاب 119 شخصا في الولاية قد لا يتم التعرف عليه أبدا على الرغم من اكتشاف تسبب السلالة عينها من الفيروس في انتشار مماثل في الفلبين.

وشخصت حالة أكثر من 150 شخصا في أنحاء الولايات المتحدة بالحصبة وربطت السلطات إصابة العديد من الحالات بما تعتقد أنها زيارة لزائر أجنبي إلى مدينة ديزني لاند الترفيهية في أواخر ديسمبر كانون الأول الماضي.

ووجد الباحثون من إدارة الصحة في ولاية كاليفورنيا حيث فكوا رموز الفيروس من 30 عينة أخذت من مرضى في الولاية انها جميعا من السلالة عينها التي تسببت بانتشار الوباء في الفلبين.

وصرّح الباحثون إن هذه السلالة ظهرت على الأقل في 14 دولة وست ولايات أمريكية أخرى في الأشهر الستة الأخيرة.

ولم يتم التوصل إلى مصدر المرض أو من يعتقد انهم زوار مرضى إلى ديزني لاند.

وقالت جيل تشافيز نائبة مدير إدارة الصحة بولاية كاليفورنيا لرويترز "من غير المرجح أن نتعرف على مصدر التفشي وعلى الرغم من أن هذا الأمر يهمنا لكن هدفنا المباشر هو وقف الانتشار وليس من الضروري معرفة المصدر لنقوم بذلك."

وتستقبل مدينة ديزني لاند الترفيهية في أناهيم ملايين الزوار سنويا الكثير منهم أجانب.

وأعلنت سلطات قطاع الصحة في الولايات المتحدة خلو البلاد من مرض الحصبة نهائيا عام 2000 بعد عقود من جهود التطعيم المكثف للأطفال لكن في عام 2014 سجلت أكبر عدد من الحالات منذ أكثر من عقدين.

زراعة ديالى: الأمطار رفعت خزين سدود المحافظة 2 %

العراقية - متابعة

أعلنت اللجنة الزراعية في مجلس ديالى، عن ارتفاع الخزين المائي في سدود المحافظة بنسبة 2% بسبب الأمطار، فيما دعت وزارة الموارد المائية إلى تطبيق إستراتيجية لحصاد مياه الأمطار والاستفادة منها في مواسم الجفاف.

وقال رئيس اللجنة الزراعية في مجلس ديالى حقي الجبوري إن "أغلب مناطق ديالى شهدت أمطارا غزيرة خلال الساعات الـ24 الماضية، ما أدى الى ارتفاع الخزين المائي في السدود الرئيسية، وخاصة سدود حمرين، والعظيم، والوند".

وأضاف الجبوري، أن "كميات كبيرة من الأمطار تهدر سنويا لعدم وجود سدود، خاصة في المناطق القريبة مما يعرف بالخط المطري"، داعيا وزارة الموارد المائية الى "تطبيق إستراتيجية لحصاد مياه الأمطار من خلال بناء سدود تؤمن الاستفادة منها في مواسم الجفاف والإسهام في إحياء مناطق واسعة".

لتحسين الظروف المعيشية

السوداني : تلبية احتياجات المحرومين مسؤولية تضامنية بين المسؤول والمواطن

العراقية - بغداد

اكد وزير العمل والشؤون الأجتماعية محمد شياع السوداني ،ان تلبية احتياجات المواطنين المحرومين من المعاقين وذوي الاحتياجات الخاصة هي مسؤولية تضامنية بين المسؤول والمواطن تستحق العمل بها وفق معطيات انسانية تهدف الى رفع الحيف الذي تتعرض له تلك الفئات".

وقال في بيان له منه ، ان المواطنين من غير المشمولين بأعانة الحماية الاجتماعية والذين يعانون من عوق جزئي يتم أعلامهم بشمولهم بقانون الحماية الاجتماعية الجديد، فيما اذا كانوا ضمن او دون خط الفقر، كون القانون الجديد يشمل المواطنين ممن هم ضمن أو دون خط الفقر باعانة الحماية الاجتماعية، مبيناً ان هذا القانون سيتم العمل به وفق الية عمل رصينة ضمن عمل هيئة الحماية الاجتماعية ".

وأكد على وجود مقابلات أسبوعية للمواطنين تتضمن اضافة الى منح اعانة الحماية الاجتماعية، تشخيص الحالات المرضية التي تتطلب احالتها الى المستشفيات المتخصصة من قبل لجنة طبية مكلفة من قبل وزارة الصحة تكون متواجدة في يوم المقابلات اضافة الى منح المعينات الحركية (كراسي متحركة ، وعكازات ، ومشايات ، وغيرها) للمستحقين لتلك المعينات".

وكان السوداني أعلن الأثنين الماضي عن بدء تنفيذ اجراءات قانون الحماية الاجتماعية رقم 11 لسنة 2014.

العلوم والتكنولوجيا: انتاج عجينة كونكريتية لبناء مساكن واطئة الكلفة

العراقية - بغداد

أعلن وزير العلوم والتكنولوجيا، فارس يوسف ججو، أن وزارته أنتجت عجينة كونكريتية يستفاد منها لبناء مساكن واطئة الكلفة.

وقال ججو إن "وزارة العلوم والتكنولوجيا أنتجت العجينة الكونكريتية التي يستفاد منها في بناء مساكن واطئة الكلفة"، مبيناً أن "العجينة تتمتع بمواصفات عديدة منها انها خفيفة ومتينة وعازلة للحرارة وقليلة الكلفة".

وأضاف أن "العجينة أنتجت من مواد بسيطة وبعض النفايات"، مؤكدا أن "المشروع يحتاج إلى مستثمرين لتبنيه وإنشاء معمل خاص من أجل إنتاجها".

وأبدى ججو استعداده إلى "عقد مؤتمر خاص لفتح الباب أمام المستثمرين لتبنيه وشرح طريقة العمل وكيفية الاستفادة من العجينة".

يشار إلى أن مواد البناء باتت تكلف المواطن اثمان باهضة ومنها الطابوق الحجري حيث يصل سعر "دبل الطابوق" إلى 800 ألف دينار.

القضاء: محاكم المناطق الساخنة مستمرة بعملها منذ حزيران الماضي

العراقية - بغداد

أكدت السلطة القضائية الاتحادية ، أن جميع محاكم المناطق الساخنة مستمرة بعملها منذ حزيران من العام الماضي سواء في مواقعها الأصلية أو البديلة ، لافتة إلى أن هذه المحاكم تقدم خدماتها إلى المواطنين متخطية الظروف المحيطة بها.

وقال القاضي عبد الستار بيرقدار في بيان ، أن "مجلس القضاء الاعلى عقد جلسته الخميس الماضي ، برئاسة القاضي مدحت المحمود، وناقش عددا من القضايا المدرجة على جدول أعماله".

واوضح بيرقدار أنه "ظهر جلياً أن جميع المحاكم في المناطق الساخنة بمحافظات صلاح الدين والانبار ونينوى قد استمرت في العمل منذ شهر حزيران الماضي وحتى الآن".

واشار المتحدث الرسمي إلى أن "هذه المحاكم تقدم خدماتها للمواطن وبشكل مستمر سواء في مواقعها الأصلية، أو البديلة متخطية جميع الظروف المحيطة بها".

موظفي الأجر اليومي يتظاهرون إمام مبنى المحافظة بسبب تأخر رواتبهم لأربعة اشهر الماضية

العراقية - واسط احمد العلوان

تظاهر العشرات من موظفي الأجر اليومي في دائرة الموارد المائية، إمام مبنى محافظة واسط احتجاجا على تأخر صرف مستحقاتهم المالية منذ أربعة اشهر ماضية.

وطالب احد المتظاهرين عبر "العراقية" الجهات المعنية بتحويلهم إلى الملاك الدائم أو ضمن نظام العقود الوزارية، مشيرا إلى إن أجورهم تختلف عن أجور موظفي الوزارات الأخرى حيث يتقاضون مبلغ 10 ألاف دينار فيما يتقاضى خريجو الجامعات مبلغ 12 إلف دينار لليوم الواحد.

وفي السياق ذاته رجح مجلس المحافظة أسباب تأخر صرف رواتب الأجر اليومي إلى الأزمة الاقتصادية التي تشهدها البلاد في العام الماضي والحالي، معتبرا أنها من أهم المشاكل التي تواجه الحكومة المحلية.

قآل نائب رئيس مجلس المحافظة لوكالة الانباء تركي الغنيماوي العراقية المستقلة آن "الجهات المعنية في المحافظة تعاني من عدة مشاكل نتيجة عدم وجود سيولة مالية لتغطية بعض النفقات ومنها تامين رواتب موظفي الاجر اليومي".

يذكر إن موظفي العقود في جميع دوائر الدولة في واسط قد تأخرت رواتبهم وخاصة البلدية والصحة والتعليم العالي ولكن بعد مطالبات ومظاهرات حاشدة قد تم صرف رواتبهم لشهر أو لشهرين فقط.

ورشة عمل تثقيفية للقوات الامنية والاعلاميين لمنع الاحتكاك بينهما

العراقية - بغداد

تعتزم وزارة الداخلية اقامة سلسلة ورش عمل تثقيفية تجمع القوات الامنية والاعلاميين وتتناول وسائل التعاون والتنسيق بما يؤمن منع حدوث اي احتكاك بين الجانبين. وقال المتحدث الرسمي باسم الوزارة العميد سعد معن في بيان ، ان الوزارة تعتزم خلال الفترة القادمة ، اقامة ورش عمل للتثقيف الاعلامي بين القوات الامنية والصحفيين تسلط الاضواء عل ادوار كل منهما ومنع تكرار اي احتكاك او اعتداء كما حصل مؤخرا قبل أيام. وكان عناصر من حماية مستشار الامن الوطني اعتدوا بالضرب على عدد من الصحفيين والاعلاميين يوم الاربعاء الماضي اثناء تغطيتهم ندوة في مركز النهرين للدراسات الستراتيجية ما ادى الى اصابة عدد منهم بجروح وكسور نقلوا على اثرها الى المستشفى.

محافظ واسط يدعو لوجود برامج داعمة لذوي الاحتياجات الخاصة

العراقية - واسط

دعا محافظ واسط مالك خلف الوادي الى أهمية وجود برامج داعمة لذوي الاحتياجات الخاصة تتبناها الحكومة الاتحادية مؤكداً على أن وجود هذه الشريحة يشغل حيزاً واسعاً في المجتمع ومن الضروري استثمار هذا الحيز بشتى السبل.

وذكر المكتب الاعلامي للوادي في بيان ، انه " قال خلال لقائه وفدا من ذوي الاحتياجات الخاصة من أعضاء جمعية الصم والبكم في المحافظة إن البرامج والفعاليات الداعمة لهذه الشريحة ضعيفة أو ربما غير موجودة أصلاً وهذا يدل على مؤشر سلبي كبير وواضح في تجاهل هذه الشريحة وعدم الاهتمام بها وضمان حقوقها".

واضاف أنه " من الضروري أن تقوم الحكومة الاتحادية بتنبي برامج وفعاليات داعمة لهذه الشريحة بما يضمن توفير متطلبات العيش المناسب لها وزج أكبر عدد منها في المجتمع وفي مؤسسات الدولة المختلفة ليكونوا فاعلين ومساهمين في بناء العراق الجديد".

وزير النقل يؤكد اهمية الاستفادة من خبرات وامكانيات الشركات الصينية

العراقية - بغداد

زار وزير النقل باقر الزبيدي مقر شركة الواحة النفطية الصينية في مطار بغداد الدولي واطلع على طبيعة عملها في الحقول النفطية في محافظتي واسط والبصرة ، مشددا اهمية الاستفادة خبرات وامكانيات الشركات الصينية.

وذكر بيان لمكتب الزبيدي "،ان " مدير الشركة الصينية رحب بالزيارة معبرا عن سعادته وارتياحه خصوصا وانها توافقت مع بداية السنة الصينية حيث قدم للوزير هدية عبارة عن شعار يرمز للمناسبة".

وتابع ان " مديرة الموارد البشرية في الشركة لقاء صالح الجاف اعربت من جانبها عن شكرها وامتنانها للوزير للدعم المتواصل لعمل الشركة من خلال تقديم جميع التسهيلات لها في مطار بغداد الدولي وتوفير الاحتياجات الاساسية لها".

الهجرة : مليونين وستمائة الف نازح في العراق

العراقية - بغداد

أعلنت وزارة الهجرة والمهجرين ، أنّ عدد العائلات النازحة في البلاد ارتفع إلى 521 ألف عائلة، وفقا لآخر إحصائيّة رسمية، مقارنة بـ507 آلاف عائلة بحسب إحصائيّة شهر كانون الثاني الماضي.

وأوضح وكيل وزارة الهجرة والمهجرين أصغر الموسوي في بيان ، أنّ "آخر إحصائيّة أعدّتها الوزارة لأعداد النازحين، بلغت 521 ألف عائلة، بمعدّل أكثر من 2،6 ملايين نازح، في حال كان متوسط عدد أفراد العائلة الواحدة خمسة أشخاص" ،مبينا ان " النازحين الجدد، الذين تمّ تسجيلهم في قاعدة بيانات الوزارة، هم من محافظات الأنبار وديالى وصلاح الدين ونينوى"، مشيراً إلى أن" غالبية النازحين موجودون حالياً في مخيّمات بمحافظات إقليم كردستان ووسط وجنوب البلاد".

وتوقّع المسؤول أن ترتفع أعداد النازحين من المناطق التي تشهد عمليات عسكرية، مشيراً إلى" أنّ وزارة الهجرة تعمل بكامل طاقتها لتوفير الاحتياجات الضرورية للنازحين".

.وكانت المنظمة الدولية للهجرة أعلنت في 23 من شهر كانون الاول الماضي ان عدد النازحين العراقيين داخل بلادهم قد قارب على 2.1 مليون نسمة منذ مطلع 2014 وحتى التاسع من شهر كانون الأول الماضي.

وبين المتحدث الاعلامي باسم المنظمة ويل ميلمان ان "النازحين موزعون على 2049 موقعا"، مشيرا الى ان "54 في المائة من مجموع هؤلاء تم تسجيلهم خلال الربع الاخير من 2014.

مصرف الرافدين يعلن استمراره بمنح القروض للمواطنين لشراء سيارات بالتقسيط

العراقية - بغداد

اعلن مصرف الرافدين عن استمراره بمنح القروض للمواطنين لشراء سيارات بالتقسيط . قال المكتب الاعلامي للمصرف في بيان له ، ان "مصرف الرافدين يواصل منح القروض للمواطنين لشراء سيارات بالتقسيط في عدد من فروعه ." واشار الى انه "تم اختيار عدد من الشركات لممارسة هذا النشاط" . واوضح ان "مدة تسديد القرض تصل الى خمس سنوات".

مجلس بغداد يعتزم طرح مقترح تشكيل مجلس الاعيان في جلساته القادمة

العراقية - بغداد

اكد مجلس محافظة بغداد ، عزمه طرح تشكيل مجلس الاعيان الذي دعا الى تشكيله المرجع الشيخ محمد اليعقوبي وفق تقنين دستوري . وقال عضو المجلس عادل الساعدي في تصريح صحفي "انه " يمكن طرح هذا الموضوع على جدول الاعمال في لجنة العشائر ضمن الجلسات القادمة في مجلس محافظة بغداد الذي يشمل العشائر السنية والشيعية والتي تكون فيصل اساسي، فيما حدد لها قانون وغطاء شرعي بالاضافة لوجود صلاحيات كثير وبالتعاون مع الجهات التنفيذية من اجل تفعيل عملها". ودعا الساعدي "الحكومة المركزية والحكومات المحلية تقديم الدعم المادي والمعنوي لمجلس الاعيان المزمع تشكيلة ، مبيناً ان "المجتمع العراقي يتكون من اكثر من 80% من العشائر والعشائر لها اثرها في حل النزاعات التي يمر بها المجتمع العراقي".

تسعى لإعادة ممتلكات الفيليين

حقوق الانسان تطالب بمراجعة بيانات سكان رفحاء لشمولهم بالامتيازات

العراقية - بغداد

اعلنت وزارة حقوق الانسان عن مطالبتها مفوضية اللاجئين بمراجعة قاعدة المعلومات الخاصة بسكان معسكر رفحاء ممن سجلوا لدى الصليب الاحمر بغية شمولهم بالامتيازات ، مؤكدة سعي الحكومة لإعادة ممتلكات الكرد الفيليين .

وذكر بيان للوزارة ان "وزير حقوق الانسان محمد مهدي البياتي التقى بالمفوض السامي لشؤون اللاجئين ديفيد نيل رايتس"، مشيرا الى انه "جرى خلال اللقاء التباحث بثلاث محاور هي قضية لاجئي معسكر رفحاء والكرد الفيلين والنازحين".

ونقل البيان عن البياتي قوله ان "المفوضية السامية لشؤون اللاجئين لا تألو جهداً في مساعدة الحكومة العراقية في تلك الملفات، حيث اننا طالبنا مفوضية اللاجئين امكانية مراجعة قاعدة المعلومات الخاصة بسكان معسكر رفحاء المتوفرة لديهم ممن تم تسجيلهم لدى الصليب الاحمر عند دخولهم ايران وبعد مغادرتهم المملكة العربية السعودية ليتم تأييد ذلك بهدف شمولهم بالامتيازات الممنوحة اليهم بموجب قانون مؤسسة السجناء السياسيين". واشار الى انه "الحكومة العراقية تعمل جاهدة على استرداد ممتلكات الكرد الفيليين فضلا عن منحهم الجنسية العراقية وتزويدهم بكافة الوثائق الرسمية مما يزيد من اندماجهم في الحياة الاقتصادية والاجتماعية" ، موضحا ان "الوزارة تعمل حاليا على ملف الكرد الفيلين من خلال اللقاءات الثنائية مع السفارة الايرانية في بغداد والتنسيق في اعادة من يرغب في العودة الى العراق اعتماداً على منهج العودة الطوعية وتعويض الضحايا وفقاً للقانون العراقي النافذ". وبخصوص النازحين، بين البياتي ان "هنالك مؤسسات محلية ودولية واقليمية تعمل على تقديم المعونات والاغاثة لهؤلاء النازحين ممن نزحوا الى وسط وجنوب العراق". من جانبه اكد رايتس، بحسب البيان، ان "مشكلة مجاهدي خلق في العراق في طريقها الى الحل حيث استقبلت الحكومة الالبانية اعدادا منهم"، لافتا الى ان "بعض الدول رفضت طلبات اللجوء الخاصة بهم وكذلك فانه لابد من تقديم الشكر الى الحكومة العراقية على ايوائهم كونهم مصنفين دوليا كمنظمة ارهابية ولا يملكون اي وضع قانوني ولاسيما ان العراق يمر بظروف امنية خاصة".

واضاف انه "يسعى ومن خلال منسقة الاغاثة في بغداد لاستحصال التمويل اللازم لعمليات الاغاثة في العراق"، مرجحا ان "تتم الموافقة على هذا التمويل خلال الاشهر الثلاثة القادمة على اقصى تقدير".

وتابع البيان ان "الوزير البياتي اوضح ان الحكومة العراقية تعمل على جلب عوائل مجاهدي خلق من ايران لغرض اللقاء بهم هنا في بغداد كجزء من المهمة الانسانية التي تضطلع بها الحكومة"

كل شيء فيها باهض الثمن لما تتمتع به من رقي

رحلة إلى موناكو... إمارة اليخوت والكرنفالات الأسطورية

العراقية متابعة

أسباب كثيرة تدفعك لزيارة موناكو ، فضلا عن مناخها الرائع فهي تتمتع بمقومات عالية تجعلها من أهم مناطق الجذب السياحي على مستوى العالم.

مدينة المشاهير

تستضيف المدينة كل عام مهرجان مونت كارلو السينمائي الدولي كل عام والذي يحضره نخبة كبيرة من أشهر نجوم السينما في العالم ويعود ريعه للأعمال الخيرية، كما أنها تضم نادي موناكو لكرة القدم الذي يعد أحد أبطال الدوري الفرنسي الممتاز، وتعد موناكو موطنا لسباق موناكو فورمولا 1 غراند بري الذي يعد أكبر سباقات السيارات في العالم، وكما تجذب المدينة مشاهير العالم فهى تعد كذلك قبلة للباحثين عن تسهيلات اسثمارية يتم منحها منذ تأسيس هذه الإمارة والتي قدم مؤسسوها تسهيلات مغرية للوافدين إليها كان أبرزها الإعفاء الضريبي لكافة الأنشطة التجارية .

إمارة موناكو

إمارة موناكو هي دولة ذات سيادة، توجد على شاطئ الريفيرا الفرنسية ، تشترك مع فرنسا في الحدود من ثلاث جهات، ويبعد مركزها حوالي 16 كم عن إيطاليا، وتبلغ مساحتها 1.98 كم2 ويبلغ عدد سكانها 35،986 نسمة، وبالتالي تعد البلد الأكثر كثافة سكانية في العالم، وتعتبر من أكبر الدول في الدخل القومي للأفراد بمعدل بطالة يصل إلي نسبة 0 % .

موناكو إمارة يحكمها شكل من أشكال الحكم الملكي الدستوري على الرغم من أن موناكو مستقلة وتسعى لسياسة خارجية مستقلة، إلا أن الدفاع الوطني يقع على عاتق فرنسا ويحكم الامارة حاليا الامير رينه الثالث، الذي وصل الى العرش عام 1949 ، وتزوج من الممثلة الاميركية غريس كيلي التي أنجب منها ثلاثة اولاد.

مدينة الأثرياء

قبل التفكير في زيارة إمارة موناكو الفرنسية لابد من التأكد أن لديك رصيد بنكي محترم يمكنك من الاستمتاع في رحلتك ذات الفاتورة الباهظة ، فكل شئ في هذه المدينة غالي جدا بدأ من الفنادق مرورا بالمطاعم وانتهاءً بالأماكن السياحية والكازينوهات الفاخرة .

طبيعتها الجبلية وموقعها على ساحل البحر الأبيض المتوسط ومحاذاتها للريفيرا الفرنسية والحدود الإيطالية القريبة أعطاها جمالا فريدا من نوعه ، وهي مدينة صغيرة يمكن زيارتها كلها في يوم واحد ، حيث تبدأ رحلتك من من الخط الساحلي الصخري الذي يمتد إلي مسافة 3.5 كلم، وتشاهد في خلال تلك الرحلة الشاطئ الخلاب و أسراب طيور النورس التي تحط على كتفيك وهى تغني لك أغنياتها المميزة ، كما يمكنك التوقف في عشرات من الكافيتريات والمطاعم المنتشرة على طول الساحل والتمتع بمزيج من وجباتك الفرنسية أو الإيطالية المميزة وبأسعار تناسب كل المستويات .

إذا كنت من هواة متابعة الحياة البرية والنباتات الغريبة ، و بإطلالة رائعة على البحر يمكنك العروج على الحديقة الغريبة أمام الكاتدرائية والتي تضم مجموعة رائعة من أندر النباتات التي تم جلبها من كل أنحاء العالم، لتتميز بها مدينة موناكو، و يمكنك التقاط العديد من الصور الفوتوغرافية لأشجار الغار الكرزي الياباني والصبار من جزر الكاناري وشجرة الفيل الهندية . ومن الشاطئ يمكنك زيارة المدينة أو وسط البلدة التي يوجد فيها القصر الملكي و الذي يعتبر مركز الحكومة، وللقصر إطلالة مميزة للغاية فقد بنى على ربوة عالية تطل على ساحل موناكو ويخوته الراسية، وحول القصر تتبدى لك تلك الحدائق الخلابة رائعة الجمال بنباتاتها وزهورها الملونة التي تظلها أشجار الصنوبر والصبار . وقد تكون من المحظوظين ، إذا كانت رحلتك في تمام الساعة الساعة الحادية عشرة قبل الظهر إذ يقوم الحرس الملكي على إيقاع الطبول والنفير باستعراض تبديل الحرس في الساحة الواقعة أمام القصر، ويحمل الحراس سيوفهم فيما يعلق آخرون بنادقهم ذات الحراب على أكتافهم. كذلك يمكنك زيارة مقبرة الأميرة غريس، النجمة السينمائية المعروفة بإسم غريس كيللي قبل زواجها من أمير موناكو رينيه الثالث في العام 1956.

كازينو مونت كارلو

يمكنك أيضا زيارة متحف علم البحار الذي أسسه الأمير ألبير الأول عام 1910 ومنطقة الكوندامين وهي المنطقة المرفئية، وحي فونفيي الصناعي، ومونتي كارلو حيث يوجد المسرح والكازينو الشهير الذي يعد من أشهر مواقع الجذب السياحي في موناكو وهو يضم مسرح مونت كارلو الكبير، الذي يشمل بدوره دارالأوبرا والباليه ومقر فرقة "باليه دو موناكو" . يعتبر هذا الكازينو من أشهر الكازينوهات في العالم وفي التاريخ حيث تم تصوير عدة مشاهد للكازينو ضمن عدد من الأفلام السينمائية وبالأخص سلسلة عميل الاستخبارات البريطانية جيمس بوند منها فيلم (كازينو رويال)، وفيلم (جولدن أى) لشين كونري، رغم هذا يحظر على مواطني موناكو دخول الكازينو، كما يتعين على رواده إظهار جواز السفر وبلوغ السن القانونية ليتمكنوا من الدخول . الجدير بالذكر أن هذا الكازينو يتراص أمام بواباته يوميا عشرات من السيارات الفارهة التي تحمل أغلى وأفخم العلامات التجارية الشهيرة والتي يصل ثمنها إلي مئات الملايين يوميا، مما يجعل الكازينو محطة دائمة لدى السياح لمشاهدة أجمل السيارات في العالم وقد يحالفهم الحظ في التقاط الصور التذكارية بجوارها أيضا .

مهرجان اليخوت

الحق أن حياة الأثرياء في موناكو لا تتوقف عن إبهارك في كل لحظة، فهناك ترى المشاهير والأغنياء وأصحاب المليارات يتمشون في جنبات المدينة الخلابة يتريضون أو يستعدون للذهاب في جولاتهم في تلك اليخوت الفخيمة الضخمة الراسية في المرفأ الرئيسي للمدينة ليتمتعوا بالجو الخلاب أو لإبرام صفقاتهم التجارية على متنها. وقد تسارع لإلتقاط صور بموبايلك لطائرات الهليكوبتر الأنيقة وهي تحط على سطحه في انسيابة ونعومة وهى تحمل نجومك المفضلين، والذين يستمتعون بتلك الحفلات والولائم على أضواء الشموع وأنغام الموسيقى الساحرة، هذا الثراء جعل منها أكبر "كازينو مفتوح" على مستوى العالم، بل وصارت أفضل مكان يعقد فيه المعرض العالمي لليخوت والذي يقام على شواطئ الريفيرا ومونت كارلو كل عام.

كرنفالات الدمية المحشوة

في موناكو ، لا تحاول تفويت أيام الكرنفالات والاحتفالات التي تميز هذه المدينة الفرنسية الذائعة الصيت، فحين تذكر موناكو يتبادر إلي أذهاننا مباشرة تلك الكرنفالات الشهيرة ذات الأزياء المبهجة والموسيقى الصاخبة. هذه الكرنفالات يعود تاريخها إلى القرن الخامس عشر وتعتبر إرثا شعبيا يحافظ عليه السكان، حيث يصومون أشهرا طويلة إلا عن مأكولات معينة، وهم قبل الدخول في شهور الصيام تلك يشرعون في ممارسة طقوس واحتفالات كرنفالية، حيث تبدأ جموع الرجال والنساء الذين يرتدون ملابس قديمة في تكوين طوابير وتجمعات كبيرة، يصرخون ويتمايلون فيها وهم يحملون دمية ضخمة محشوة بالملابس والقصاصات القديمة ليبدءوا في تمزيقها، ومع تزايد الصرخات والضجيج تبدأ الفقرة الكبرى فيشرع الفريقان في رشق بعضهم البعض بالبيض والبرتقال والليمون وحبات الحمص الصفراء لينتهي هذا الكرنفال بحرق تلك الدمية المحشوة البائسة .

أماكن للسفر مرة في الحياة على الأقل!

العراقية متابعة

يرغب كثيرون بالسفر إلى المواقع السياحيّة الأبرز، علماً أن وفرة هذه الأخيرة تجعلهم حائرين، ومتردّدين، عند التخطيط لوجهتهم التالية.

يقدّم لائحة بـ5 أماكن جديرة بالزيارة، ولو مرّة في الحياة، على الرغم من انها لا تتكرّر على مواقع السفر:

1. شاطئ "هيتهفن" : يقع شاطئ "هيتهفن" في شمال ولاية "كوينزلاند" ، ويُعرف برماله البيضاء، ويمتد على طول 7 كيلومترات في "جزيرة الفصح". "هيتهفن" شاطئ منعزل تماما، لا يمكن الوصول إليه برا، بل يجدر بزائره ركوب قارب في رحلة تمتد لساعة من أقرب المنتجعات السياحية إليه، وذلك في "ايرلي وشوت هاربور". كان "هيتهفن" صُنف أخيرا "شاطئا صديقا للبيئة"، بعد نيل لقب "الشاطئ الأفضل في العالم" في سنة 2010.

الجدير بالذكر أنه لا يسمح للكلاب بالمشي على هذا الشاطئ.

2. "ذا دارك هدجز" : يقع ممشى "ذا دارك هدجز" في مقاطعة "آنتريم" الإيرلندية الشمالية، حيث تكثر أشجار الزان المزروعة من قبل عائلة ستيوارت في القرن الثامن عشر، بحيث تمتدّ أطرافها من الجانبين لتشكل مظلة من أغصان متشابكة. يعتبر هذا الممشى أحد الظواهر الطبيعية الأكثر جاذبية في إيرلندا الشمالية!

3. وادي "فياذرأودكلوفر" : يقع هذا الوادي في جنوب شرق "أيسلندة" ، وتصل أعماقه إلى 100 متر، حيث يتدفق نهر "فياذر" من خلاله. كان نشأ هذا الوادي بفعل التآكل التدريجي للمياه المتدفقة من الأنهار الجليدية عبر الصخور على مدى آلاف السنين!

4. شلالات "هافاسو" : تقع في منطقة "جراند كانيون" في ولاية "أريزونا" بالولايات المتحدة الأمريكيّة، حيث تتدفق المياه من الحجر الجيري، ما يعطيها لونا أخضر مائلا للزرقة. تسقط المياه في هذا الشلال من ارتفاع يفوق 37 مترا.

يقبل الناس من جميع أنحاء العالم لمشاهدة الشلالات و"جراند كانيون" والسباحة في البرك، علما أن أشهر مايو (أيار) وسبتمبر (أيلول) وأكتوبر (تشرين الأول) هي الأفضل لزيارة المكان من قبل هواة السباحة.

بالمقابل، يحلو المشي لمسافات طويلة خلال الربيع، هناك.

5. جسر "شهارة" : تم بناء هذا الجسر في القرن السابع عشر في عهد الإمام يحي حميد الدين، بهدف ربط المدن على قمم الجبال في ولاية اليمن، زمن القتال ضد الغزاة الأتراك! إنه جسر مخيف ويشكل نقطة جذب سياحية شهيرة، ويبلغ طوله 20 مترا، وعرضه 3 أمتار.

سياحة في القرى الأوروبيّة

العراقية متابعة

تعتبر أوروبا موطناً للعديد من القرى المعروفة بطبيعتها الخلابة، ما يسمح للزائر اكتشاف أزقتها والاطلاع على تاريخها.

أجمل 10 قرى في القارة الأوروبية، في ما يأتي:

1 - "بيبوري" : تقع "بيبوري" على نهر "كولون" في انجلترا، وتبعد مسافة قصيرة بالسيارة من "عاصمة كوتسوولدز".

كانت "بيبوري" وصفت من قبل الفنّان والحرفي وليام موريس بأنها "أجمل قرية في انجلترا"، إذ تشتهر ببيوتها الحجرية ذات الأسطح الشديدة الانحدار والعائدة إلى القرن السابع عشر.

تجدر الإشارة إلى أنّه تم تصوير مشاهد من أشهر الأفلام الناجحة في هذه القرية، بما في ذلك "ستاردست" و"مذكرات بريدجيت جونز".

2 - "هالستات" : تسمّى "هالستات" بـ"لؤلؤة النمسا"، وتبدو القرية الأقدم، التي ما تزال مأهولة في أوروبا.

يعود تاريخ "هالستات" إلى عصور ما قبل التاريخ، إذ طالما عرفت بإنتاجها للملح، الذي شكل مورداً للازدهار في المنطقة حتى منتصف القرن العشرين. تحوطها الجبال الشاهقة (داتشستين).

يُدعى زائر هذه القرية إلى القيام بنزهة على متن أحد القوارب، والتعرّف على كهوف الجليد بالقرب من الشلالات التي تتدفق عبر الحجر الجيري، فضلاً عن الجولة في متحف التراث الثقافي، وتناول وجبة الغداء وإطعام البجع في مقهى بجوار البحيرة.

3 - "كولمار" : تطغى الهندسة المعمارية الفرنسية - الألمانية على أبنية هذه القرية، التي تقع شمال شرق فرنسا، وتزخر بالعديد من المعالم المعمارية والمتاحف.

تتركز معظم مناطق الجذب في المدينة القديمة، إلى جانب العديد من المحلات التجارية المنوّعة.

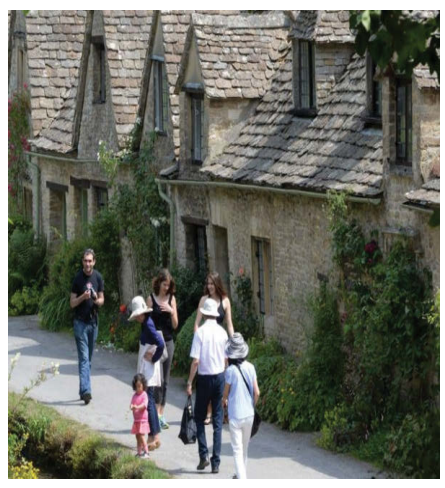

4 - "رين" : قرية للصيادين والمركز الإداري لبلدية "موسكنس" في مقاطعة "نوردلاند" بالنروج، تبعد حوالي 300 متر إلى الجنوب الغربي من مدينة "ترومسو".

كانت "رين" مركزاً تجارياً منذ سنة 1743، لكن على الرغم من موقعها البعيد يزورها الآلاف سنوياً من أنحاء العالم كافة.

5 - جزيرة "فوليجاندروس" : تقع في اليونان، وتبلغ مساحتها حوالي 32 كيلومتراً مربعاً، تشمل المنحدرات الشاهقة وكهفاً كبيراً. بدوره، يعتبر "كاتيرغو" من بين الشواطئ البارزة في المنطقة.

الجدير بالذكر أنه لا يمكن الوصول إلى هذه الجزيرة، إلا بواسطة القوارب انطلاقاً من "كارافوستاسيس"، علماً أنّها تضم 3 قرى رئيسة مزدانة بالمباني البيضاء وهي: "كارافوستاسيس" و"هورا" و"آنو ميريا".

6 - "تيلك": تقع هذه القرية في جنوب "مورافيا" في جمهورية التشيك. كانت تأسست في القرن الثالث عشر، وهي بمثابة مفترق الطرق التجارية المزدحمة بين بوهيميا ومورافيا والنمسا. بعد أن بنيت منازلها من الخشب، ساهم اندلاع حريق في أواخر القرن الرابع عشر إلى جعلها تتسم بالأبنية الحجرية.

7 - "ألباراسين" : تعتبر هذه القرية الاسبانية الأكثر جمالاً في أوروبا، وتبعد 28 كيلومتراً من محافظة "تيرويل". تحوطها التلال الجرداء، وتزينها الممرات المتعرجة والأبراج والقلاع الحجرية القديمة.

8 - "كونغ" : تقع على جانبي الحدود بين مقاطعتي "غالواي" ومايو" في إيرلندا، وتتكوّن من عدد من التيارات التي تحيط بها من جميع الجهات.

9 - "غروييـر" : في سويسرا، يعود تاريخ هذه القرية، التي يحمل اسمها أحد أكثر صنوف الأجبان شهرة في العالم، إلى القرن السادس. تقع "غروييـر" على منحدرات جبال الألب، إذ تشير آثارها إلى حقبة تاريخية مهمة في تاريخ أوروبا.

10 - "بليد" : تقع في جبال الألب في شمال غرب سلوفينيا، وتحديداً في داخل بحيرة "بليد"، التي تعد إحدى أشهر الوجهات السياحية في أوروبا، علماً أنه يبلغ طولها 2،120 متراً وعرضها 1،380 متراً. تفتقر هذه القرية للمباني، إلا أن الصرح الديني هو المبنى البارز فيها، بحيث يقع على تلة، ما يتطلب صعود 99 درجة لبلوغه.

معالم "استوكهولم" و"برلين" لرحلة سياحية ممتعة

العراقية متابعة

للتعرّف على معالم كلّ من: "استوكهولم" و"برلين" :

-1 "استوكهولم" : عاصمة السويد، وإحدى أكبر مدنها، والبقعة الأكثر اكتظاظاً بالسكان فيها.

تتمتع "استوكهولم" بمناخ قاري رطب، فصيفها حار ومشمس، وشتاؤها بارد، وربيعها وخريفها معتدلان.

تاريخ "استوكهولم" غنيّ بالحضارة والثقافة، فيما تجمع أبنيتها بين العمارة الكلاسيكية والحديثة.

من بين أشهر معالمها السياحية:

- متحف "فاسا" البحري: يقع هذا المتحف على جزيرة "ديورجاردن"، ويصنّف من بين المتاحف الأكثر زيارةً في الدول الاسكندنافية، حيث يعرض السفينة الحربية الشراعية التي غرقت في رحلتها الأولى في مرفأ السويد. يعود تاريخ بناء هذه السفينة إلى القرن السابع عشر.

يستقبل "فاسا" الزائرين كل أيّام الأسبوع، وذلك من 1 سبتمبر/أيلول إلى 31 أيار/مايو، من العاشرة صباحا حتى الخامسة بعد الظهر، ومن 1 حزيران/يوليو إلى 31 آب/أغسطس من الثامنة والنصف صباحاً حتى الثامنة مساء.

- "كالتر هوسيت": افتتح مركز "كالتر هوسيت" الثقافي في سنة 1974، وهو يستضيف العديد من الفعاليات المناسبة للفئات العمرية كافة، فضلاً عن إحياء عروض الحفلات الموسيقية والمناقشات الأدبية والأفلام المصورة.

في الطبقة الرابعة منه، تتمركز مكتبة للأطفال بعنوان "غرفة الأطفال". كما يمكن لزائره احتساء فنجان القهوة في "مقهى بانوراما" التابع له.

- "كينغز جاردن" : تقع استراحة "كيتغز غاردن" في وسط العاصمة السويدية، وتتضمّن مجموعة من المقاهي والمطاعم في الهواء الطلق، ما يجعلها واحدة من العناوين الأكثر شعبية. كما تستضيف الحفلات الموسيقية خصوصاً في الصيف، في حين تقدّم حلبة للتزلج على الجليد خلال الشتاء.

تنقسم إلى 4 مساحات: ميدان "شارل الثاني عشر" ونافورة "مولين" وساحة "تشارلز الثالث عشر" وينبوع "ولودارسكس".

-2 "برلين" : عاصمة جمهورية ألمانيا، وثاني أكبر مدن الاتحاد الأوروبي بعد العاصمة البريطانية "لندن".

تعدّ "برلين" من المناطق ذات الحرارة المعتدلة، حيث تتمتع بصيف دافئ، وشتاء بارد، وتشتهر باحتوائها على عدد كبير من المنشآت الثقافية، التي يتمتع العديد منها بشهرة واسعة في أرجاء العالم، وأهمّها:

- "المتحف المصري" : يحوي مجموعة من المصنوعات اليدوية المصرية القديمة، منها التمثال الشهير للملكة "نفرتيتي"، كما يعرض مجموعة من اللوحات، التي تنقل انطباعاً عن البيئة القديمة والحياة اليومية، فضلاً عن تماثيل الفراعنة وكبار المسؤولين، والتوابيت المزينة، والنصوص الأدبية والاقتصادية .

يفتح "المتحف المصري" أبوابه من الثلاثاء إلى الأحد، وذلك من العاشرة صباحاً حتى السادسة مساءً.

- بوابة "براندينبيرغ" : من أبرز معالم "برلين"، تقع في الجزء الغربي من وسط المدينة، وكانت صمّمت من قبل كارل غوتهارد لانغانس في سنة 1791، بهدف تقسيم برلين إلى شرقية وأخرى غربية خلال الحرب الباردة.

- "تيرجارتين" : هي حديقة عامة تقع وسط العاصمة، وتمتد على نحو 2،1000 كيلومتر مربع.

تشكّل "تيرجارتين" الوجهة المثالية للمحليين والزائرين، للاستمتاع بنزهة في الهواء الطلق وركوب الدراجات أو ممارسة الرياضة. وفي الشتاء، يمكنك التزلج على البحيرات في داخل الحديقة، إذا سمحت الظروف الجوية بذلك.

مرحبـــاً

ظواهر سلبية

نافع خالد

ظواهر سلبية كثيرة تحف بكرة القدم العراقية من كل جانب ولا تجد لها مثيلاً في أي مكان آخر من العالم. فاتحاد كرة القدم العراقي هو الوحيد من بين أكثر من مائتي اتحاد منضوي تحت لواء الفيفا الذي ينظم بطولة وحيدة على مستوى فرق الدوري الممتاز وهي بطولة الدوري فيما ركنت البطولة المهمة الأخرى وهي الكأس على رفوف النسيان منذ 12 موسم. كما أن العراق هو البلد الوحيد على وجه الكرة الأرضية الذي لا ينظم بطولات خاصة بفرق الفئات العمرية وهو ما ينذر بمشكلة حقيقية في المستقبل في ظل نضوب أهم منابع اكتشاف المواهب. ومن النقاط المثيرة للاستغراب هو عدم امتلاك نصف فرق العاصمة المشاركة في دوري الاضواء هذا الموسم إلى ملاعب خاصة بها وبالتالي حدوث حالة من التشابك والتداخل في إقامة اللقاءات وعدم تحديد الملعب الذي سيحتضن بعض المواجهات إلى ما قبل ساعات من انطلاق المباراة! . ومن الأمور التي تسجل كبراءة اختراع لاتحادنا مسلسل التأجيل والتوقف المستمر في بطولة الدوري . وفي كل ملاعب العالم يكون لون العشب أخضر إلا ملاعبنا التي نجدها تكتسي باللون الأصفر وأرضيتها تحمل من الرداءة ما يجعلها صالحة لكل شيء إلا لعب كرة القدم!. وفي الوقت الذي تتجه فيه الكرة العالمية إلى المزيد من السرعة من أجل القيام بالمهمة التي وجدت من أجلها لعبة كرة القدم وهي إمتاع الجماهير نجد كل فرقنا تتفنن في إهدار الوقت بأبشع صورة عبر السقوط المتكرر للاعبين داخل أرضية الملعب سواء بسبب أو بدون سبب. كما أننا والحمد لله البلد الوحيد الذي تخسر منتخباته مباراة نهائية فتعود إلى أرض الوطن لتتلقى التكريم من أعلى المستويات!. وعلى المستوى الفني يحمل دورينا انخفاضا يصل حد الندرة للأهداف المسجلة من ضربات حرة أو تسديدات من خارج منطقة الجزاء. وثمة ظاهرة غزت الكرة العراقية مؤخراً فان ربع فرق الدوري الممتاز تعود لوزارة النفط وهي فرق "النفط ومصافي الوسط ونفط الوسط ونفط الجنوب ونفط ميسان". أما الظاهرة السلبية الأهم فهي سيل الانتقادات الموجه للاتحاد منذ سنوات دون أن يتخذ أعضاء الاتحاد أي خطوة لتجاوز هذه السلبيات!.

frhnaem@yahoo.com

البصرة ثالثا في بطولة آسيا التايكواندو يتلقى دعوة من الجزائر

العراقية - متابعة

قال امين سر الاتحاد المركزي للتايكواندو سداد محمد ان الاتحاد تلقى دعوة من نظيره الجزائري للمشاركة في بطولة دولية تقام مطلع شهر اذار المقبل.

واضاف: ان الاتحاد قرر المشاركة وأعد برنامجا للمنتخب الذي سيشارك بثمانية اوزان حيث سيكون هنالك معسكر في تونس قبل البطولة. مشيرا الى ان الاتحاد اخذ بالحسبان اهمية توفر الدعم المالي للمشاركة في البطولة التي ستشارك فيها منتخباتمتقدمة.

من جهة اخرى توج فريق البصرة للتايكواندو بالمركز الثالث في بطولة آسيا التي اختتمت منافساتها في العاصمة الإيرانية طهران مطلع الأسبوع الحالي وبمشاركة 40 ناديا.

وقال محمد أن الاتحاد كان موفقا في اختيار نادي البصرة لتمثيل البطولة لما يتمتع به اللاعبون من قدرات وإمكانات مميزة مكنتهم من خوض غمار منافسات البطولة بنجاح.

واضاف محمد: لقد شهدت البطولة تنافسا قويا بين الأندية المشاركة وبرغم ذلك استطاع فريق البصرة أن يخطف الأضواء بجدارة ويحصل على المركز الثالث.

مبينا: ان الوفد تألف من حسين احمد رئيسا وضم في عضويته علاء شرهان وصلاح سرحان مدربين وأربعة لاعبين ثلاثة منهم حصلوا على الوسام الفضي وهم جاسم محمد بوزن 54 كغم وحسين غازي بوزن 63 كغم ومازن إسماعيل بوزن 80 كغم بينما احرز اللاعب عدنان شرهان بوزن 74 كغم الوسام البرونزي.

الفرسان يواصلون تحضيراتهم لبطولة الهند

العراقية - متابعة

يواصل خمسة فرسان في فعالية التقاط الأوتاد تحضيراتهم اليومية استعدادا لبطولة الهند الدولية التي تبدأ في العاشر من شهر آذار المقبل وتستمر لغاية الخامس عشر منه. وقال رئيس الاتحاد المركزي للفروسية حيدر حسين الجميلي ان خمسة لاعبين سيمثلون المنتخب الوطني في البطولة هم أسامة لواء وعلي بعنون وعبدالحميد رشيد وعبدالخالق اياد ومحمد مكلف تحت اشراف المدير الفني للمنتخب جاسب جبر. وأشار الجميلي: الى ان الاتحاد امّن جميع مقومات ومتطلبات نجاح الفرسان بغية تحقيق نتائج طيبة لاتقل نتيجة عما يحققه الفرسان في اغلب الاستحقاقات الخارجية ولاسيما ان المنتخب يتمتع بخبرة وافية تسهم في علو كعب الفارس العراقي لتحقيق المراكز الأولى التي تمكنه من اعتلاء منصة التتويج برغم وجود منتخبات لديها تاريخ طويل في اللعبة. يذكر ان الوفد سيكون برئاسة أمين سر الاتحاد محمود حسين العامري.

ضهد: الجوية أكثر الفرق تعرضاً للظلم من الحكام

العراقية - متابعة

عد المدرب المساعد لنادي القوة الجوية لكرة القدم وليد ضهد، فريقه الأكثر تعرضاً لـ"الظلم التحكيمي". وقال ضهد، في تصريح صحفي "، ان "فريقنا يعد الاكثر تعرضا للظلم من قبل حكام الدوري الممتاز"، مبينا ان "هذا الأمر أفقد الفريق العديد من النقاط في الدوري". وأوضح ان "مباراة فريقنا الاخيرة امام اربيل شهدت تعرضنا للظلم، سواء كان بقصد او من دونه"، مضيفاً ان "هذا الامر لا يفرق بشيء، لكونه أخرجنا خاسرين من المباراة". وخسر مؤخرا فريق القوة الجوية امام اربيل بهدفين لهدف، في اللقاء الذي جرى على ملعب الشعب الدولي.

5 مباريات تجريبية استعدادا للبرازيل وروسيا

"العراقية" تنفرد بنشر أسماء اللاعبين المدعوين للمنتخب الاولمبي وغداً أول وحدة تدريبية

العراقية - خـــاص

تنفرد صحيفة "العراقية" بنشر قائمة الـ 48 لاعبا والتي دعا اليها الكادر التدريبي للمنتخب الاولمبي لحضور اول الوحدات التدريبية للمنتخب يوم غد الاحد في تمام الساعة الثانية عشر ظهرا على ملعب الشعب الدولي للشروع بالتدريبات والاختبارات الفنية بغية اختيار اللاعبين ..

المؤهلين لتمثيل المنتخب الاولمبي العراقي في اولمبياد موسكو وضمت قائمة اللاعبين كل من : (امجد وليد الزوراء - بشار رسن الجوية - حيدر سالم الشرطة - علي حصني الميناء - علي رشيد الطلبة - سيف جبر النجف - محمد رباط الطلبة -ابراهيم نعيم الكرخ - يوسف ضيدان المصافي - احمد محسن المصافي - علي رحيم الزوراء - عقيل عباس الطلبة - مهدي كامل الشرطة - ايمن حسين النفط - علاء مهاوي الكهرباء - عمار عبد الحسين الشرطة - رضا نصر الله امانة بغداد - محمد معن النفط - مصطفى ناظم اربيل - عمار كاظم نف الجنوب - علي لطيف الزوراء - سعد ناطق الجوية - علي فائز اربيل - علي حلو نفط ميسان - سجاد رعد النفط - ماجد جواد الجوية - مصفى محمد معن الزوراء - - احمد ناظم الجوية - برهان جمعة اربيل - محمد عيال الحدود - احمد علي حسين الحدود - ستار جبار امانة بغداد - صفاء جبار نفط الجنوب - كريم دلي زاخو - ميلاد فلاح المصافي - عبد القادر طارق عزيز الكرخ - احمد عبد العباس الكهرباء - مهند عبد الرحيم الزوراء - شيركو كريم زيورخ السويسري - محمد حسن كربلاء - علي ياسين النفط - مصطفى سعدون الكهرباء - كرار ابراهيم الميناء - حيدر محمد الجوية - عمر عطية الكرخ - هوبير مصطفى ماستريخت الهولندي - باجو اكرم عمانؤيل ماليورت الاسترالي - روبين اسعد) .

ومن جهة اخرى اكد اتحاد كرة القدم ان مصير المدرب راضي شنيشل مع الوطني لم يحسم بعد وستناقش تفاصيل مستقبل المدرب خلال الاجتماع الدوري للاتحاد في الاسبوع المقبل.

وقال عضو الاتحاد رئيس لجنة المنتخبات فالح موسى: ان مصير المدرب راضي شنيشل ما زال مبهما ولم يحسم بعد بسبب ارتباطه بعقد رسمي مع نادي قطر القطري، وان الاتحاد سيعقد اجتماعه الدوري الاسبوع المقبل وسيناقش مستقبل المدرب مع المنتخب، كما سيشكل وفدا لمفاوضة المدرب راضي شنيشل في العاصمة القطرية الدوحة. ونفى موسى ان يكون المدرب راضي شنيشل قد اعتذر عن عدم مواصلة المشوار، مؤكدا ان اتصالا هاتفيا جرى بينه وبين شنيشل وضع من خلاله الاخير تصوراته للمرحلة المقبلة في مسيرة المنتخب الوطني وما تتحمله من تعقيدات لصعوبة المهمة المتمثلة بتصفيات كأس العالم. واشار الى انه سجل ملاحظات المدرب وسيطرحها في اجتماع الاسبوع المقبل لمناقشتها من اجل ان تحظى ببرنامج اعداد مبكر للمنتخب من دون هدر الوقت، لافتا الى ان الكلام حول موضوع بقاء المدرب ورحيله ما زال كلاما غير رسمي تتناقله بعض وسائل الاعلام، الا ان الاتحاد يؤكد ان شنيشل لم يحسم امره بعد، والاتحاد سيتفاوض معه بشكل رسمي، وبعدها سيكون هناك قرار رسمي للطرفين المدرب والاتحاد.على صعيد اخر كشف الاتحاد المركزي لكرة القدم عن ان منتخبات الاردن والسعودية والامارات والراس الاخضر والكونغو ابدت رغبتها في مواجهة منتخبنا الوطني والاولمبي في الشهرين المقبلين في اطار التحضيرات لتصفيات كاس العالم واولمبيادريودي جانيرو.

وفي السياق نفسه قال الناطق الرسمي باسم اتحاد الكرة كامل زغير ان "الاتحاد تسلم امس الاربعاء من الشركة الراعية لمنتخباته عددا من المباريات التحضيرية للمنتخبين الوطني والاولمبي". واضاف ان "منتخبات الاردن والسعودية والامارات ابدت رغبتها في مواجهة منتخبنا الاولمبي الشهر المقبل في الامارات، مبينا ان "الاتحاد فاتح مدرب المنتخب الاولمبي يحيى علوان وابدى موافقته المبدئية على خوض المباريات الثلاث التي ستجري قبل دخول المنتخب في تصفيات اولمبياد ريو دي جانيرو التي ستضيفها العاصمة العمانية مسقط في الحادي والعشرين من اذار المقبل".

واشار الى ان "منتخبي الراس الاخضر والكونغو ابديا ايضا رغبتهما في مواجهة منتخبنا الوطني في مباراتين تجريبيتين، موضحا ان الاتحاد يسعى لاقامة العديد من المباريات التجريبية للتقدم اكثر في التصنيف الدولي للمنتخبات الوطنية".

الطلبة ينفي اقالة كاظم ويستعيد مدرب اللياقة البدنية

العراقية - بغداد

أفاد مدرب نادي الطلبة لكرة القدم عبد الوهاب أبو الهيل، بأن النادي استعاد مدرب اللياقة البدنية نصير عبد الامير من الدوري القطري. وقال أبو الهيل، في تصريح صحفي ان "عبد الامير متواجد حاليا مع النادي، وسيستمر معنا لحين عودته الى الدوري القطري". وأوضح ابو الهيل ان "الفريق عازم الى العودة لسكة الانتصارات في الدوري الممتاز"، نافياً الاستغناء عن المساعد احمد كاظم.

منتخبنا الوطني للصالات يقابل الامارات وديا مرتين

أعلن الاتحاد العراقي المركزي لكرة القدم، السبت، عن تلقيه دعوة من نظيره الاماراتي لخوض مباراتين وديتين بكرة الصالات. وقال عضو الاتحاد ورئيس لجنة الصالات عادل كريم، في تصريح ان "اللجنة تلقت دعوة من الاتحاد الاماراتي لخوض مباراتين وديتين امام منتخبنا الوطني". وأوضح كريم ان "المباراتين ستقامان للمدة من الثامن والعشرين من شهر شباط الجاري ولغاية الثالث من شهر اذار المقبل.

الصناعة ينتظر قرار الاتحاد بحسم عدد الفرق المتأهلة من دوري الدرجة الأولى

العراقية - بغداد

أكد مدرب فريق الصناعة الكروي حمزة داود، أن الفريق ينتظر قرار اتحاد الكرة بشان تأهله من عدمه لدوري الدرجة الممتازة، مبينا أن الفريق احتل الترتيب الثالث في المجموعة ويمكن ان يكون ضمن أفضل الثوالث. وقال حمزة داود إن "الفريق وبعد خسارته بهدف نظيف مع الشعلة احتل الترتيب الثالث في مجموعته التي تأهل منها فريقا الشعلة والصحة"، مؤكدا أن "الفريق ينتظر قرار اتحاد الكرة بآلية اعتماد الفرق المتأهلة كأحسن ثوالث في المجموعة". وأضاف داود أن "في حال اعتماد تأهيل أفضل فريقين يحتلان الترتيب الثالث فستكون هناك مباراتان فاصلتان بين لفرق الأربعة ليتم تحديد فريقين منها"، مشيرا إلى أن "الآلية الاخرى يمكن أن تكون باعتماد تأهيل الفرق الاربعة ليصبح من كل مجموعة ثلاثة فرق متأهل.

عماد عودة : نفط الجنوب سيغلق أبوابه الشهر المقبل

العراقية - بغداد

ناشد مدرب فريق نفط الجنوب بكرة القدم عماد عودة وزير النفط عادل عبد المهدي على ضرورة التدخل السريع لحل الازمة التي يمر بها النادي. موضحا انه قام كمدرب بدفع رواتب لاكثر من خمسة لاعبين محليين واخرين محترفين من جيبه الخاص نتيجة للازمة المالية التي يمر بها النادي بصورة عامة بسبب عدم استلام المبالغ من وزارة النفط. واشار عودة الى ان هنالك وفد من الادارة سيذهب الى الوزير لشرح الوضع له بشكل دقيق.مؤكدا في ذات الوقت انه ليس مع قرار الانسحاب لان الفريق متصدر فحسب بل لانه سيربك عمل وترتيب الدوري الممتاز بصورة عامة ، لكن ان استمر عدم وجود الاموال فسيغلق النادي ابوابه مطلع الشهر القادم.

شيركو يستأنف التدريب مع زيورخ السويسري

اكد اللاعب شيركو كريم انه دخل امس الاول وحداته التدريبية مع فريق نادي زيورخ احد اندية الدرجة الثانية في سويسرا.وقال كريم: انه بدأ التدريب مع هذا الفريق بعد ان اكمل جميع الامور الادارية المتعلقة بالتعاقد مع الفريق وان المشكلة الوحيدة تتمثل بعدم الحصول بعد على موافقة العمل التي وعدت بالحصول عليها خلال اليومين المقبلين.واضاف: لن يكون اللعب في سويسرا نهاية حلمي بل سيكون نقطة انطلاقي نحو المستقبل وطالما ان الاندية الاوربية تستقطب العديد من اللاعبين من الدوري السويسري فان طموحي يمتد للعب في احد الدوريات القوية لأعكس الصورة المتميزة عن اللاعب العراقي.

حكيم شاكر

يهدد بفتح تحقيق لمؤامرة حدثت عندما كان مدربا للمنتخب

العراقية - متابعة

هدد المدرب السابق لمنتخب العراق بكرة القدم حكيم شاكر بفتح تحقيق لـ"مؤامرة" جرت ضده عندما كان مدربا للمنتخب العراقي الاول، مبينا ان هذه المؤامرة كان هدفها تشويه سمعة الكرة العراقية وليس فقط حكيم شاكر.

وقال شاكر انه "مستعد لفتح تحقيق لمؤامرة حدثت في بطولة كاس الخليج التي اختتمت في السعودية، من اجل تشويه سمعة الكرة العراقية، من خلال خسارة المنتخب وخروجه من البطولة ذليلا". على حد قوله.

وأضاف انه "كان ينتظر الوقت المناسب للإعلان عن هذا الامر، لكون المنتخب كان لديه بطولة مهمة وهي بطولة امم اسيا الاخيرة التي اختتمت في استراليا وحصل العراق على مركزها الرابع".

واكد شاكر ان "ماحدث في بطولة الخليج 22 هدفه تشويه سمعة الكرة العراقية والاطاحة بحكيم شاكر من تدريب المنتخب الوطني".

وكان المنتخب العراقي قد خرج من بطولة الخليج متذيلا المجموعة الثانية بنقطة واحدة حصل عليها من تعادل امام عمان، فيما خسر امام الامارات بهدفين والكويت بهدف وحيد

تسمية وفد الملاكمة لنزالات بطولة بلغاريا

العراقية - بغداد

أعلن الاتحاد المركزي للملاكمة أسماء وفد منتخبنا الوطني لفئة المتقدمين المشارك في بطولة بلغاريا الدولية التي ستنطلق في الثالث والعشرين من شهر شباط الجاري وتستمر لغاية الأول من شهر آذار المقبل. وقال امين سر الاتحاد عبدالرضا علي: ان الوفد الذي يترأسه سعيد عبدالحسين يضم علي عبدالزهرة معالجا واحمد فليح حكما وجهازا فنيا مؤلفا من جاسم مشالي وحسين جاسم واحمد عبدالعباس إضافة الى ستة ملاكمين هم عمار جبار وكرار كاظم سهم وزيدون طارق واحمد عبدالكريم وجعفر عبدالرضا وحسن علي. وتابع علي: ان جميع الأمور الإدارية والفنية للمنتخب الوطني قد تم الانتهاء منها وما تبقى من الوقت سيكون مكرسا لزيادة الجهد الفني والبدني لدى الملاكمين الذين قطعوا شوطا طويلا في الاستعداد والتحضير المبكر للبطولة الدولية.

مقارنة ببقية أندية الدوريات الأوروبية الكبرى

الدوري الإنكليزي : بطولة قوية بأندية متواضعة قارياً

العراقية - متـــــابعة

اقر المدافع الإنكليزي السابق لنادي ليفربول جيمي كاراغر بتواضع أندية الدوري الإنكليزي الممتاز مقارنة ببقية أندية الدوريات الأوروبية الكبرى على الرغم من أنه العديد من الخبراء و النقاد يعتبرونه الدوري الأقوى في العالم فذلك بحسب اعتقاد مرده الجانب التجاري و التسويقي خاصة بعدما بيعت حقوق بث مبارياته بنحو خمسة مليارات يورو حتى عام 2019.

و بينما يستند الخبراء في حكمهم على البريميرليغ بأنه البطولة الأفضل والأقوى من خلال الحضور الجماهيري الغفير في جميع المباريات ، على إتساع دائرة المنافسة على اللقب بين عدة أندية عكس بقية الدوريات الأوروبية الآخرى حيث يقتصر التنافس على ناديين أو ثلاثة في أفضل الأحوال فضلا عن ثراء تشكيلات أغلب انديته بألمع الأسماء ، إلا أن المدافع السابق لمنتخب الأسود الثلاثة يستند في وجهة نظره على كون الدوري الإنكليزي الممتاز ليس بتلك القوة التي يتصورها النقاد ، مستنداً في تصريحه على حصيلة ممثلي إنكلترا في المسابقتين الأوروبيتين دوري أبطال أوروبا و الدوري الأوروبي (اليوروبا ليغ) ، فهما من وجهة نظره يبقيان أهم معيار يمكن من خلال اصدار حكم على مدى قوة الدوري المحلي و مدى قدرته على المنافسة الخارجية

و يعتبر كاراغر أحد ابرز وأعظم اللاعبين في الدوري الإنكليزي الممتاز وممن تألقوا مع ليفربول على الصعيد القاري ، حيث نال معه لقب دوري أبطال أوروبا عام 2005 والوصافة في عام 2007 امام ميلان الإيطالي و لقب الدوري الأوروبي عام 2001 أمام نادي الافيش الإسباني لكنه فشل في التتويج ببطولة الدوري الإنكليزي الممتاز.

و برأي كاراغر فأن حصاد الأندية الإنكليزية على الصعيد الأوروبي يبقى سلبياً و هو ما تؤكده الأرقام ، فمنذ عام 2000 فاز ممثلو الدوري الإنكليزي بدوري أبطال أوروبا ثلاث مرات فقط بفضل ليفربول عام 2005 و مانشستر يونايتد عام 2008 و تشيلسي عام 2012 بينما نال ممثلوا الدوري الإسباني نفس البطولة ستة مرات بفضل ممثلين فقط هما برشلونة و ريال مدريد ، و احرزه ممثلو الدوري الألماني مرتين بفضل بايرن ميونيخ ، كما احرزه ممثلا الدوري الإيطالي المتراجع ثلاث مرات بفضل ميلان و جاره إنتر ميلان.

مسابقة الدوري الأوروبي

و يركز مدافع ليفربول و قائده السابق على مسابقة الدوري الأوروبي التي بحسب رأيه يفترض ان تكون محتكرة من قبل الأندية الإنكليزية على اعتبار أنها مسابقة تعرف مشاركة أندية إنكليزية نافست بقوة على اللقب المحلي و تتنافس قارياً مع أندية اقل منها من حيث ثراء التعداد البشري و من حيث الإمكانيات المالية ايضا ، و رغم ذلك فأن ممثلو إنكلترا في هذه البطولة لم ينجحوا في نيلها سوى مرتين كانت الأولى عام 2001 مع ليفربول و الثانية عام 2013 مع تشيلسي بينما اكتفى فولهام و مدلسبروغ بمركز الوصافة ، و مقابل ذلك فان الأندية الإسبانية نجحت في التتويج بهذا اللقب منذ عام 2001 ستة مرات كان آخرها العام المنصرم بفضل أندية اشبيليا و اتلتيكو مدريد و فالنسيا .

وأصبح الخروج المبكر عنوان مشاركة أغلب الأندية الإنكليزية في المسابقتين الأوروبيتين و سيناريو يتكرر مع كل موسم ، حيث جاءت إنتقادات جيمي كاراغر تزامنا مع عودة الأجواء للملاعب الأوروبية الأسبوع المنصرم .

رغبة الإنكليز بالتركيز محلياً

و برأي متابعين فأن تركيز الأندية الإنكليزية على المنافسة في الدوري المحلي الذي يدر عليها أرباحاً مالية طائلة جعلها لا تكترث كثيرا للبطولتين القاريتين خاصة الدوري الأوروبي البطولة التي يمنح الاتحاد الأوروبي للفائز بها سوى بضعة ملايين دولار تجدها الأندية الإسبانية أو البرتغالية أو حتى الإيطالية موردا ماليا هاما في ظل العجز و الأزمة التي تمر بها ، بينما تراها الأندية الإنكليزية بطولة مرهقة تعيق نتائجها المحلية ، كما يرون بأن عدم توقف الدوري الإنكليزي مطلع العام في بين الكانونين ساهم بدوره في فشل الأندية الإنكليزية على الصعيد القاري مستشهدين بكونها عادة ما تشتعل عند استئناف المنافسة القارية شهر فبراير فتخوضها الأندية الإنكليزية بإرهاق و تعب شديدين يؤثر سلباً على المردو الفني و البدني للاعبين مقابل ذلك فأن بقية الأندية الأوروبية تلعبها براحة أكبر.

الكرة الذهبية

و الحقيقة أن تواضع الدوري الإنكليزي تجسد أيضا في المتوجين بجائزة الكرة الذهبية التي تمنح سنويا لأفضل لاعب في العالم و التي تفترض أن تحكتر هي الآخرى من قبل نجوم الدوري الإنكليزي على اعتبار أن أفضل الأسماء تلعب هناك غير ذلك لم يحدث فمنذ عام 2000 لم ينل لاعبي البريمير ليغ الكرة الذهبية سوى مرتين كانت الأولى عام 2001 بفضل مهاجم ليفربول الإنكليزي مايكل اوين و الثانية عام 2008 بفضل مهاجم مانشستر يونايتد البرتغالي كريستيانو رونالدو ، مقابل ذلك احرزها لاعبو الدوري الإسباني عشر مرات .

دورتموند يعود مظفراً من أرض شتوتغارت

العراقية - متـــــابعة

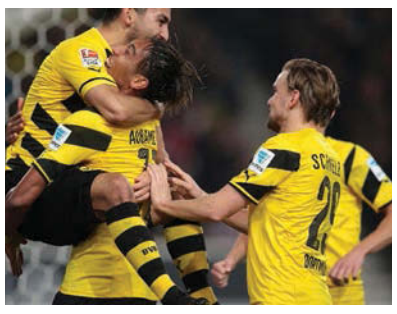

واصل بوروسيا دورتموند انتفاضته وحقق فوزه الثالث على التوالي وكان على حساب مضيفه شتوتغارت 2-3 على ملعب "غوتليب-دايملر-شتاديون" في افتتاح المرحلة الثانية والعشرين من الدوري الألماني لكرة القدم.

وكان بوروسيا دورتموند الطرف الأفضل أغلب فترات المباراة ونجح في افتتاح التسجيل عبر مهاجمه الدولي الغابوني بيار إيميريك أوباميانغ من تسديدة قوية من داخل المنطقة إثر تلقيه كرة من الدولي الياباني شينجي كاغاوا (25). وحصل شتوتغارت على ركلة جزاء في الدقيقة 32 إنبرى لها النمسوي فلوريان كلين بنجاح مدركاً التعادل، لكن بوروسيا دورتموند استعاد التقدم عبر إيلكاي غوندوغان بتسديدة زاحفة من داخل المنطقة إثر تلقيه كرة بالكعب من كاغاوا عند حافة المنطقة (39). ووجه ماركو رويس الضربة القاضية لرجال المدرب الهولندي هوب ستيفنس عندما استغل خطأ فادحاً للمدافع تيمو باوغمارتي في إعادة الكرة إلى حارس مرماه سفن أولريخ فانطلق بها وتوغل داخل المنطقة مراوغاً الحارس قبل أن يتابعها داخل المرمى الخالي (89). وقلص القائد جورج نييدرماير الفارق بضربة رأسية من مسافة قريبة إثر ركلة ركنية في الدقيقة الأولى من الوقت بدل الضائع. وهي المرّة الأولى هذا الموسم التي يحقق فيها رجال المدرب يورغن كلوب أصحاب الوصافة الموسم الماضي، 3 انتصارات متتالية.

يوفنتوس يستعيد التوازن بفوز صعب على اتالانتا

العراقية - متـــــابعة

استعاد يوفنتوس المتصدر وحامل اللقب في الاعوام الثلاثة الاخيرة توازنه بفوز صعب على ضيفه اتالانتا 1-2 على ملعب "يوفنتوس ارينا" في تورينو في افتتاح المرحلة الرابعة والعشرين من الدوري الايطالي لكرة القدم.

وحول يوفنتوس تخلفه صفر-1 الى فوز ثمين عاد به الى سكة الانتصارات بعد التعادل مع تشيزينا 2-2 في المرحلة الماضية.

وهو الفوز السابع عشر ليوفنتوس هذا الموسم فعزز موقعه في الصدارة برصيد 57 نقطة بفارق 10 نقاط امام مطارده المباشر روما الذي يحل ضيفا على فيرونا الاحد. اما اتالانتا فتجمد رصيده عند 23 نقطة في المركز السابع عشر.

وحقق فريق "السيدة العجوز" الاهم بكسب النقاط الثلاث والاستعداد الجيد لمواجهة ضيفه بوروسيا دورتموند الالماني الثلاثاء المقبل في ذهاب الدور ثمن النهائي لمسابقة دوري ابطال اوروبا.

وكان اتالانتا البادئ بالتسجيل عبر جوليو ميغلياتشيو في الدقيقة 25 بضربة رأسية من مسافة قريبة اثر ركلة ركنية انبرى لها الهولندي اوربي ايمانويلسون فارتطمت بالقائم الايمن وعانقت شباك الحارس العملاق جانلويجي بوفون.

لكن يوفنتوس نجح في ادراك التعادل عبر مهاجمه الاسباني فرناندو يورنتي عندما استغل دربكة امام المرمى بعد كرة مرتدة من الحارس ماركو سبورتييلو اثر رأسية للمدافع ليوناردو بونوتشي اثر ركلة ركنية فتابعها بيسراه داخل المرمى (39).

ومنح المخضرم اندريا بيرلو الفوز ليوفنتوس بهدف رائع من تسديدة قوية بيمناه من 30 متراً اسكنها الزاوية اليسرى البعيدة للحارس سبورتييلو (45).

كليبرز يكرم وفادة سان انطونيو سبيرز

العراقية - متابعة

لم ينفع تألّق الثنائي تيم دنكان والفرنسي طوني باركر في تجنيب سان أنطونيو سبيرز حامل اللقب الخسارة أمام مضيفه لوس أنجليس كليبرز 115-119 الخميس ضمن دوري كرة السلة الأميركي للمحترفين. على ملعب "ستيبلز سنتر"، سجّل العملاق دنكان 30 نقطة و11 متابعة وباركر 21 نقطة و13 تمريرة حاسمة، لكنّ سبيرز مُني بخسارته العشرين هذا الموسم وبقي سابعا في المنطقة الغربية التي ارتقى فيها كليبرز إلى المركز الخامس. وخلد اللاعبون لأسبوع راحة بعد منافسات "أول ستار" (كل النجوم)، وقد أهدر لاعبو سبيرز تقدّمهم بفارق تسع نقاط في الربع الثالث (62-71) وذلك بسبب فقدانهم القدرة على مواجهة خصمهم بدنياً. واكتفى كاوهي ليونارد بتسجيل محاولة يتيمة من أصل 11، فيما تألّق لدى الفائز، المحروم من نجمه بلايك غريفين الذي خضع لجراحة في كوعه، موزعه كريس بول (22 نقطة و16 تمريرة حاسمة)، لاعب الارتكاز دي أندري جوردان (26 نقطة و18 متابعة) والبديل جمال كروفورد (26 نقطة).

المحرق والبسيتين إلى نصف نهائي كأس البحرين

العراقية - متـــــابعة

بلغ المحرق والبسيتين الدور نصف النهائي بعد فوزهما على المنامة 1-3 والنجمة 1-5 على التوالي على استاد مدينة خليفة الرياضية في مدينة عيسى في افتتاح الدور ربع النهائي من مسابقة كأس البحرين لكرة القدم في نسختها الثامنة والثلاثين.

ويلتقي المحرق والبسيتين في دور الاربعة.

في المباراة الاولى، نجح المحرق في التفوق على المنامة مستغلا أخطاء الأخير. وسجل محمود عبد الرحمن "رينغو" (24) واسماعيل عبد اللطيف (45 من ركلة جزاء) والبرازيلي جوناثان (77) اهداف المحرق، والبرازيلي تياغو فرنانديز (24) هدف المنامة الوحيد.

وشهدت المباراة طرد مدافع المنامة حسين ريان لحصوله على الانذار الثاني (89).

وكان المحرق البادىء بالتسجيل عن طريق رينغو من ركلة حرة مباشرة (7)، ولكن المنامة استعاد تركيزه ونجح في السيطرة على المجريات وادراك التعادل عن طريق فرنانديز (24).

وقبل نهاية الشوط الأول، حصل المحرق على ركلة جزاء بعد ان لمست الكرة يد المدافع محمد عيسى داخل المنطقة، فانبرى لها عبد اللطيف بنجاح مانحا المحرق التقدم.

وفي الشوط الثاني، حاول المنامة ادراك التعادل وحاصر المحرق في منطقته وهدد مرمى سيد محمد جعفر في أكثر من مناسبة، فيما اعتمد المحرق على الهجمات المرتدة ونجح في احراز الهدف الثالث عن طريق جوناثان (77).

وفي المباراة الثانية، حقق البسيتين فوزا كبيرا على النجمة 1-5 بعد التمديد .

الكرواتي كارلوفيتش يتأهل لقبل نهائي بطولة ديلراي بيتش للتنس

العراقية - متابعة

تفوق الكرواتي إيفو كارلوفيتش صاحب ضربات الإرسال القوية في الشوط الفاصل للمجموعة الثانية ليفوز 2-6 و6-7 على الأمريكي ستيف جونسون في دور الثمانية لبطولة ديلراي بيتش للتنس.

وحسم كارلوفيتش المجموعة الأولى دون عناء كبير في 28 دقيقة لكنه واجه صعوبات أكبر خلال المجموعة الثانية ونجا من كسر إرساله أربع مرات أمام منافسه الأمريكي.

وأرسل كارلوفيتش المصنف الرابع 17 إرسالا ساحقا ولم يتعرض إرساله لأي كسر خلال البطولة وشق طريقه للدور قبل النهائي ليصبح على موعد مع الفرنسي أدريان مانارينو المصنف الخامس الذي تغلب على التايواني لو ين هسون 6-3 و1-6 و1-6.

وكارلوفيتش ومانارينو هما أعلى المصنفين الباقين في البطولة بعد خروج ألكسندر دولجوبولوف المصنف الثالث عقب خسارته 6-2 و3-6 و4-6 أمام الأمريكي دونالد يانج في لقاء استمر نحو ساعتين.

وقال كارلوفيتش لموقع البطولة "كانت الأجواء باردة جدا ولم تكن الحركة سهلة.. كنت ألعب بشكل جيد في البداية وربما كانت المجموعة الأولى من أفضل مجموعاتي. كل ضرباتي كانت صحيحة ونلت ثقة كبيرة."

واحتاج مانارينو إلى بعض الوقت قبل أن يدخل في أجواء المباراة أمام منافسه التايواني لكنه سيطر بعد ذلك وفاز باللقاء بسهولة.

وللمرة الثانية خلال الشهر الجاري سيلعب يانج مع الأسترالي برنارد توميتش الذي تفوق على الياباني يوشيهيتو نيشيوكا 3-6 و1-6.

مورينيو فخور بترشح فيجو لرئاسة الفيفا

العراقية - متابعة

يعتقد البرتغالي جوزيه مورينيو مدرب تشيلسي أن مواطنه لويس فيجو المرشح لرئاسة الاتحاد الدولي لكرة القدم (الفيفا) أثبت مصداقيته خلال حملته الانتخابية الحالية. وقال مورينيو في مؤتمر صحفي أمس الجمعة إنه يعرف فيجو منذ كان صغيرا كما أكد شعوره بالفخر لوصوله إلى هذا المستوى. وأضاف "أنا فخور جدا بصديق عزيز بسبب وصوله إلى هذا المستوى. أعرفه منذ كان طفلا. قد يفوز وقد يخسر في الانتخابات لكن الشيء الذي فاز به بالفعل هي المصداقية." وتابع المدرب البرتغالي "لقد فاز بالمصداقية عن طريق حملته الانتخابية المؤدبة والنظيفة." ودخل فيجو سباق الترشح لرئاسة الفيفا الشهر الماضي وقال إنه سينافس سيب بلاتر على منصبه الحالي عند إقامة الانتخابات في مايو آيار المقبل لأن "كرة القدم تستحق أفضل" من سمعتها الحالية. وأكد فيجو (42 عاما) صانع لعب منتخب البرتغال السابق رغبته في إنفاق المزيد من إيرادات الفيفا على تطوير الناشئين إضافة إلى مناقشة إمكانية زيادة عدد المنتخبات المشاركة في كأس العالم.

فان جال

مانشستر يونايتد أفضل فريق في الدوري الإنجليزي

العراقية - متابعة

فاجأ الهولندي لويس فان جال، مدرب فريق مانشستر يونايتد الإنجليزي، الجميع بتصريحاته الصحفية التي سبقت مواجهة سوانسي سيتي،

وقال المدرب الهولندي حسب ما نقلت عنه صحيفة ميرور "كما تعلمون، عندما تشاهدون نتائج أخر 19 أو 20 مباراة في الدوري، تجدون أننا الأفضل".

وأضاف "أعتقد أن اللاعبين عرفوا فلسفتي الآن وفلسفة فريق العمل معي، الجميع يريد تطبيقها وتستطيع إدراك ذلك من روح الفريق في أرض الملعب".

مانشستر يونايتد يحتل المركز الثالث برصيد 47 نقطة، وبفارق نقطة واحدة عن ساوثامبتون صاحب المركز الرابع ونقطتين عن ارسنال صاحب المركز الخامس، مما يجعله مهدداً دوماً بخسارة التأهل إلى دوري الأبطال.

وكان الشياطين الحمر قد أنفقوا 200 مليون يورو في الصيف الماضي، لكنها صفقات لم تأت بالنتائج المرجوة، لأن أسماء مثل أنخيل دي ماريا ولوك شو ورادميل فالكاو ما زالت لا تقدم المتوقع منها.

رالي السويد: البجيكي نوفيل ينتزع الصدارة

انتزع البلجيكي تييري نوفيل (هيونداي) الصدارة من النروجي اندرياس ميكلسن (فولكسفافن بولو أر) اليوم الثالث قبل الاخير من رالي السويد المرحلة الثانية من بطولة العالم للراليات.

وتصدر ميكلسن الترتيب بعدما حقق اسرع وقت في المرحلة الاولى، وكان يتقدم بفارق 26 ثانية عن زميله اوجييه بطل العالم، بيد ان الفارق نزل الى ثانية وسبعة اعشار بعد حلول النروجي الباحث عن لقبه الاول في احد راليات بطولة العالم سادسا في المرحلة الرابعة عشرة.

وارتقى اوجييه، حامل لقب بطولة العالم، من المركز الرابع الى الثالث بتسجيله اسرع وقت في ثلاث مراحل صباحية

وتخطى اوجييه الذي احرز لقب المرحلة الاولى في مونتي كارلو، النروجي مادس اوستبرغ (يتروين ددي اس 3) الذي اصبح ثالثا بعد ضرر في جهاز التعليقً الخلفي اثر اصطدام في كتلة جليدية.

المشاكل السياسية السبب المباشر

خارطة انهيار البنى التحتية تتسع باتساع خلافات اعضاء الحكومة المحلية

يري مختصون في الشأن السياسي في الشارع الواسطي آن المواطن يعاني من الإهمال وعدم الاكتراث لأهم متطلبات العيش الأساسية في محافظة، فأن المشاكل السياسية الواسعة بين كتل مجلس المحافظة وعدم الثقة بعمل المحافظين أدى إلى رفع الثقة من محافظ واسط وللمرة الثانية على مستوى الدورتين الانتخابيتين السابقتين وهذا يعني أن مشكلة عدم الثقة بالمحافظين ملازمة لمجلس المحافظة في كل دورة انتخابية، وهذا من شأنه يؤخر عجلة التطور والسير إلى الإمام في مجال خدمة المواطن الواسطي الذي يحرم من ابسط مستحقاته الخدمية وعلى مستوى كافة الاقضية والنواحي...

العراقية : احمد العلوان

استبدال المحافظين وتأثير ذلك على طبيعة العلاقة مع المواطنين

مشكلة تبديل المحافظين وتأثيرها على المواطن

تعتبر محافظة اسط من أكثر المحافظات العراقية تبديلا لمحافظيها فكل دورة انتخابية يبدل المحافظ بسبب المشاكل السياسية بين أعضاء الكتل في مجلس المحافظة اثر وبشكل ملحوظ مماً على تقدم عجلة الأعمار والبناء.

وتحدث المختص بالشؤون السياسية في محافظة واسط المهندس محمد الغراوي لوكالة الانباء العراقية المستقلة قائلا أن "مدن محافظة واسط من المدن المنكوبة على مستوى المحافظات الأخرى ويرجع السبب لقلة التعاون بين الكتل السياسية وعدم الاتفاق في مجلس المحافظة"، مضيفا أن "من تجليات عدم الاتفاق بين الكتل تبديل المحافظة المنتخب كل دورة انتخابية وهذا يلقي بضلالة على تأخير عجلةالبناءوالأعمار".

وأوضح أن "تبديل المحافظين لكل دورة انتخابية يؤدي إلى إضعاف الدورة التنفيذي والرقابي على المشاريع فأن المحافظة الجديد الذي يستلم مهام المحافظة يأتي جاهلا لأولويات المحافظة واهم متطلبات المواطن، إضافة إلى عدم التنسيق بين المحافظ السابق والمحافظ الجديد بسبب المشاكل السياسية يؤدي إلى تشجيع الفساد الاداري المنتشر في عموم الدوائر الحكومية في المحافظة".

وبين أن "محافظة واسط تم تبديل محافظها في الدورة الانتخابية السابقة مما أدى إلى تأخير الكثير من المشاريع الخدمية الضرورية لحياة المواطن، آماً في فقد تم أيضاً تبديل المحافظ تاركا خلفه الكثير من الفساد الإداري والمالي وتلكؤ المشاريع الخدمية آلتي يصعب على المحافظ الذى يأتي بعدة حل تلك المشاكل بسهولة".

وأشار الغراوي إلى أنه "على المحافظة الجديد أن يقوم بإيجاد حل لكثير من القضايا المشبوهة والمشاريع المتلكئة والقضايا العالقة الموجودة على مكتب المحافظ الذي تمت إقالته".

تلكؤ المشاريع وخطر الفيضان

قال المواطن علي محيسن يسكن في قضاء العزيزيه (80 كم) عن مدينة الكوت مركز محافظة واسط في حديث مع وكالة الانباء العراقية المستقلة أن "تلكؤ العمل في مجاري القضاء سببه انعدام التصميم قبل البدء في العمل وهذا واضح جدا، فأن الشركة المنفذة للمشروع تقوم بين فترة وأخرى بعملية حفر الشوارع نفسها التي تم حفرها من قبل".

وبين أن "عمليات الحفر المستمرة أدت إلى انهيار الشوارع والطرقات العامة وتركها محفورة"، موضحا أن "شركة المجاري آلتي تعمل في القضاء تعمل منذ أربع سنوات تقريبا قاموا بحفر الطرقات الرئيسية والفرعية ولم يتم تعديلها".

وأشار إلى أن "حفر الطرقات سبب الكثير من المتاعب لأهالي القضاء بسبب الحفريات في أبواب البيوت والأتربة المتناثرة من جراء سير المركبات على البيوت"، موضحا أن "هذه الحفر تصبح بحيرات متلاطمة من المياه عند نزول الأمطار مما يسبب بدخول المياه إلى البيوت بسبب تجمعها وعدموجودمنفذلتسريبالمياه".

وطالب علي محيسن "الحكومة الاتحادية ومجلس المحافظة الإسراع بإيجاد حل لمشكلة المجاري قبل نزول المطر وحدوث مجزرة مشابهه للسنوات السابقة".

فيما تحدث رئيس لجنة الخدمات في مجلس محافظة واسط مهدي يونس عيال في تصريح لوكالة الانباء العراقية المستقلة قائلا أن "مشاريع تصليح وصيانة المجاري في المحافظة تابعة لوزارة البلديات والإشغال العامة ولا دخل لمجلس المحافظة في عملها".

وأضاف أن "مشكلة الشركات الوزارية لم تحل منذ ابرع سنوات فقد طالبنا مجلس الوزراء ولعدة مرات بكتب رسمية بتحويل تلك المشاريع إدارتا وعملا لمجلس المحافظة حتى يتسن لنا متابعتها وتقويم الأخطاء التي تقع فيها وتيسير العقبات التي تقف بوجهها".

وأشار عيال إلى أن "قضية مجاري قضاء العزيزية وتأخير العمل فيها وعدم انجازها ضمن المدة المحددة تأتي ضمن القضايا التي تهاون معها المحافظة القديم وهي احد القضايا التي عرضت في جلسة استجواب المحافظة وعزلة".

انعدام التصميم وانهيار البني التحتية

أكد المهندس المتقاعد ياسر القريشي آن من أهم أسباب انهيار البنى التحتية في المدن الرئيسية للمحافظة هو عدم جود إليه للتصميم، وعدم جود اتفاق بين الحكومه الاتحادية والمحلية على صورة عمل واحد من اجل النهوض بالواقع الخدمي للمحافظة ولإيجاد نموذج جميل لوجهات المدن الرئيسية لمحافظة.

واستطرد القريشي لوكالة الانباء العراقية المستقلة قائلا أنه "على مجلس المحافظة عقد جلسة حوار مع الوزارات المنفذة لمشاريع المحافظة حول تصاميم المدن وتقديم اقتراحات مدروسة من اجل تقويم البناء وإكماله بشكل أسرع من جهة ولترتيب العمل من الجاري تحت الأرض ولأخر طابق في العمارات السكنية".

يذكر آن مجلس محافظة اسط صوت على إقالة المحافظ المنتهية ولايته محمود عبد الرضا طلال على خلفية قضايا فساد إداري مالي صادرة بحقه، فيما جاء ذلك على اثر جلسة الاستجواب، اذ نشبت مشاكل سياسية اسعه بين أعضاء كتلتي الأحرار والمواطن المكون الأول لإدارة المحافظة ومجلسها على خلفية استجواب المحافظ المنتخب عن كتلة المواطن على قضايا فساد أداري مالي نتجت عن ذلك قناعات عند بعض الأعضاء بالانشقاق وتكوين كتلة عبارة عن ستة عشر عضوا من مختلف الكتل المكونة لمجلس المحافظة لتكوين رأي واحد لإقالة المحافظ.

علما إن محافظة واسط تعتبر من أكثر المحافظات الجنوبية تخلفا في عجلة الأعمار بسبب ما شهده من مشاكل وعدم اتفاق بين مكوناتها السياسية في الدورة الانتخابية السابقة والحالية، وبسبب عدم وجود إلية اتفاق بين الدوائر الحكومية في المحافظة ومجلسها على العمل، وبين هذا وذلك يبقى المواطن في واسط ضحية المشاكل التي تتولد بسبب الحاجات الشخصية لأعضاء مجلس المحافظة

روابط تغييرت باختلاف الزمان:

كنا نتقاسم رغيف الخبز ومشاعر الحب مع الجيران كاخوان

قصص الاهل عن الجار في الزمن السابق لا تزال عالقة في أذهان الكثير منا، حيث كانت العلاقات مبنيّة على التعاون والحرص والتكافل والمحبّة والوئام والتضحية.. الخ من القيم الخصال الحميدة التي عرفناها وتربينا عليها، كما ان الاسلام أمرنا بحسن الجوار واعطى هذه المسألة أهميّة كبرى، حيث أوجب للجار حقوقاً وواجبات كثيرة، العلاقات الاجتماعية بين الجيران في الوقت الحاضر تغيرت واختلفت بشكل كبير ولأسباب مختلفة، حول هذا الموضوع كان هذه الوقفة القصيرة التي استطلعنا فيها اراء البعض لمعرفة أسباب هذا التغير الطارئ.

العراقية / عبد الأمير رويح

تأثر المجتمع بتقنيات العصر والعادات الغريبة ادى الى غياب اواصر العلاقة الحميمية بين الجار واخيه الاخر

ابو منتظر كان محطتنا الاولى في هذا الحديث الخاص عن الجار والجيرة بين الامس واليوم حيث قال: "في هذه الحياة تغير كل شيء الكل اصبح يهتم بنفسه وعيشته ويتناسى العلاقات الخاصة والعامة، حتى الجار الذي كان يشارك جاره في كل شيء اصبح اليوم بعيدا حتى في وقت الشدائد والازمات انها وبحسب اعتقادي مغريات الحياة المتزايدة التي غيرت النفوس ودمرت علاقاتنا الانسانية". ويسترسل "ابو منتظر" بسرد قصة خاصة حدثت قبل سنوات عندما كانوا يسكنوا في احدي مناطق بغداد حيث يقول في احد الايام طرق الباب جارنا "ابو علي" الذي كان يروم الذهاب الى الحج مع زوجته، وادخل الى البيت (بناته الثلاث) وقال لوالدي الذي كان لدية (تسعة ابناء من الذكور يعشون في بيت واحد) اخي العزيز اني سأترك بناتي امانة عندكم لحين عودتي من بيت الله. تصوروا عظم العلاقة والثقة بين الجيران بنات الجار وسط تسعة شباب في بيت واحد تلك هي حياتنا في الزمن السابق كانت مبنية على الثقة والاخلاص والحب المتبادل في ذلك الزمن لم اكن اعرف انا هذا جار بل كنت اعتقد ان جميع تلك العوائل هم اقاربي. هذه الثقة من المستحيل ان تجدها اليوم في مجتمعنا لقد تبدل كل شيء وتغير، وانتهت اواصر الاخوة وانعدمت الثقة بين الجميع.

العنف والحروب

"ابو فاضل" رجل مسن يقارن بشيء من الانزعاج ما بين جار الامس وجار اليوم فيقول: العلاقة بين الجيران اصابها شيء من الضعف والفتور بسبب تأثرها بالمصالح والماديات التي طغت على كل على شيء، ففي الامس القريب كان الجيران عبارة عن عائلة واحدة يجمعها الحب والاخوة، خصوصا في ايام المحن والحروب التي مرت بنا في السابق، ولعلالقصصوالشواهدكثيرةعلىماأقول.

ومنها اننا في ايام الحصار كنا نتقاسم رغيف الخبز مع جارنا وكانت عوائلنا تجتمع في بيت واحد ايام الحرب والقصف الجوي، واتذكر اني خاطرت بنفسي وعائلتي من اجل انقاذ ابناء الجيران حينما كانوا هاربين من الخدمة العسكرية في زمن النظام البائد في اوقات المداهمات حيث كنت اخفيهم في داري.

اما اليوم فقد تغير هذا الامر كثيرا ففي كل يوم مشكلة بسبب الأولاد حتى ان بعض هذه المشاكل قد تصل الى حد الفصل العشائري ولأسباب بسيطة قد لا تستحق ان تصل الى هذا المستوى والسبب هو عدم تحكيم العقل وتذكر حقوق الجار شيء مؤلم حقا ان تموت في داخلنا معاني الإنسانية.

اما "كريم" وهو طالب جامعي فلم يذهب بعيدا عن قول "ابو فاضل" ويرى ان العنف المتزايد كان له اثر كبير في تدهور تلك العلاقات حيث يقول نعم لقد اختلفت العلاقات بين الجيران وقلت اواصر الارتباط بين الجميع، ولأسباب مختلفة ترتبط بظروف العراق وما مر به من ويلات وحروب يضاف الى ذلك الظروف الاقتصادية الصعبة، فهذه الاشياء اسهمت بخلق مجتمع عنيف غير قادر على التواصل والعطاء، فرب الاسرة وبسبب انشغاله المتواصل في العمل ابتعد وبشكل تدريجي عن الاختلاط مع الجيران وهو ما اثر على تربية الاولاد الذين ابتعدوا مع ابتعاد الاهل.

الاموال الحرام والتقنيات

الاخت "ام تقى" تقول ان الجار اختلف عما كان عليه منذ 15 عاما تلك الايام كانت جميلة ورائعة للجميع كانت القلوب طاهرة ومملؤة بالحب، هذا الوضع تغير بشكل كبير في زمننا الحالي واعتقد ان اهم اسباب التغير هو المال الحرام واموال الشبهة التي اثرت بشكل كبير على الاجيال.

تلك الارواح الطاهرة غيرتها سموم الجهل بمحرمات الله، فالغش والخداع والكذب والرياء والغيبة.. الخ من الامور الاخرى، هي اليوم اساسيات في جميع معاملاتنا اليومية خصوصا تلك التي ترتبط بمصادر الرزق والمعيشة، التي يجب ان تكون من مصدر "حلال" هذه المصادر المشبوهة اثرت على وبشكل سلبي على التربية وعلى العلاقات.

"ام حيدر" من جهتها ترى ان التقنيات الحديثة والاجهزة المتطورة اسهمت بشكل كبير بإضعاف العلاقات الخاصة بين الجيران، حيث تقول لقد تأثر الجميع بتقنيات العصر المتطورة التي اصبحت جزء مهم من حياتنا اليومية، فمذ دخول الساتلايت والانترنت والهواتف الذكية، ابتعد الجار عن جارة ونشغل بما لدية من اجهزة وتقنيات، بل ان الكثير منهم قد تأثر بما يشاهده من مسلسلات واحداث واصبح يطبقها على ارض الواقع.

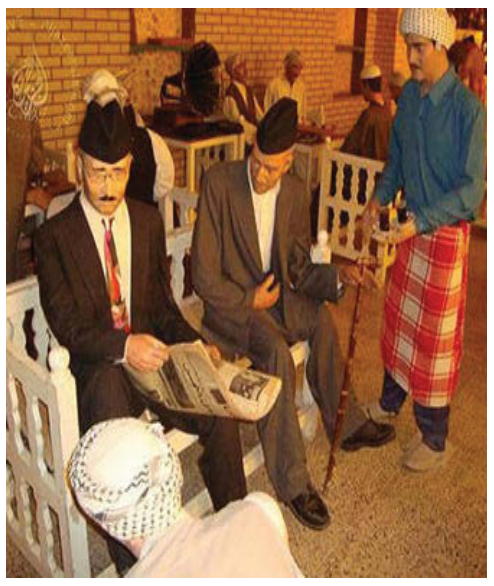

احدى الاخوات تشاركنا الحديث وتقول نعم الكثير من الاشياء والعادات السابقة تغيرت اليوم او تلاشت الى حد ما بسبب انحدار المجتمع الذي اصبح يطبق بعض العادات الدخيلة والمكتسبة، فانا اتذكر سابقا ان لجار حصانة وله تقدير كبير، كان الحياء والخجل يسيطر على الشباب عندما تمر بنت الجيران التي كانت تعتبرا اختا للجميع.

وتضيف اما اليوم فهذه الحالة ربما قد تكون قليلة مع جيل شباب المراهق الذي يتفاخر ببعض السلبيات والاخطاء ويسعى لمطاردة جارته من خلال نظراته وتصرفاته الصبيانية ويسبب لها الاحراج، وحتى اكون منصفة اقول ان بعض البنات سبب في هذه المشكلة ايضا لكن الاغلبية العظمى من الاخطاء يتحملها الشاب الذي فقد بعض الشيء من عادات الاهل السابقة التي اصبحت من اوراق التاريخ.

المدرسة والدين

اما "ابو حسن" فيرى ان اسباب هذه المشكلة متنوعة يشترك فيها الكثير من الاطراف ومنها وزارة التربية وبتحديد "المدرسة والهيئة التعليمية" التي ابتعدت اليوم عن ترسيخ تلك القيم في نفوس الطلبة وخصوصا الصغار منهم، حيث يقول: لقد ابتعد المعلم عن المجتمع بشكل كبير وأكتفى بتطبيق واجباته المعروفة فقط وهي اعطاء الدروس المنهجية فقط.

هذا ما نلاحظه ونلمسه من اغلب المعلمين والمدرسين، وقد نعذرهم بذلك ايضا بسبب بعض القوانين والتشريعات الخاطئة التي قيدتهم وحجمت دورهم المهم، سابقا كان المعلم يسعى الى اعداد الطالب خلقيا وعلميا وكان يتابع ذلك مع الاهل، باعتقادي ان المدرسة هي الركيزة الاساسية لبناء المجتمع واعادة العلاقات السابقة فهي اساس لتربية الاجيال.

"علاء" من جهته يرى ان الابتعاد عن الدين كان له اثر واضح في تدهور الكثير من العلاقات الاجتماعية في مجتمعنا حيث يقول لقد ابتعدنا كثيرا عن الدين والتربية الدينية وتناسينا وصايا الرسول واهل بيته (ص) التي شملت كل جوانب الحياة ومنها العلاقة بين الجيران، حيث قال عليه أفضل الصلاة والسلام "ما زال جبريل يوصيني بالجار حتى ظننتأنهسيورثه".

هذه هي احدى الوصايا المهمة التي اعلنها الرسول (ص) وهي دليل واضح على اهمية الجار ومدى قربه منا. واعتقد ان ما نمر به هو عقوبة بسبب اعمالنا وابتعادنا عن طريق الحق والايمان. ويضيف: ارجوا من الجميع ان يعملوا بوصايا الله فهي ضمان لنا، كما واتمنى من رجال الدين ان يركزوا اكثر بهذا الجانب المهم من خلال محاضراتهم وكتبهم وخصوصا فيمواسمالزياراتوايامالتجمعات.

علاء كان محطتنا الخيرة في هذه الوقفة المهمة التي نحب ان نضيف اليها بعض النقاط التي استنتجناها من خلال هذا التحقيق الخاص، بهدف تعزيز وتطوير العلاقة بين افراد المجتمع ومنها: اعتماد ونشر ثقافة الحب والتعاون من خلال تسخير وسائل الاعلام المحلية واعتماد برامج يوميةاواسبوعيةبهذاالخصوص.

×نشر بوسترات وملصقات خاصة في جميع المدن والاحياء تحمل في مضمونها اقوال ووصايا الرسول واهل بيته (ص) حول حقوق الجار واهميتها هذا بالإضافة الى طبع بعض الكتب الخاصة بهذا الشأن وتوزيها بشكل دوري ومستمر على الاهالي.

× اشاعة روح التعاون ونبذ العنف بين افراد المجتمع من خلال اعتماد مناهج دراسية خاصة لطلبة المدارس واشراكهم بدورات تعليمية مستمرة الهدف منها خلق جيل متسامح قادر على التغير والقيادة. الى هنا نكتفي بهذا القدر من الكلمات تاركين لقارئنا العزيز حرية المشاركة وإبداء الرأي بهذا الخصوص.

في اتجاه تقوية الدولة والمجتمع معاً

الحــذر والترقــب وإرادة النخبــة فــي مغــرب 2015

عبدالحق الريكي

سـنة 2015 بالمغرب هي مرحلة بداية انطلاق مسلسـل انتخابي طويل ومهم، بدءا بالانتخابات الجماعية والجهوية التي سـتفرز أغلبية ومعارضة الغرفة الثانية، في شـكلها الجديد المحدد بدستور 2011، وستليها من بعد انتخابات عامة لمجلس النواب، سـتحدد خارطة مغرب ما بعد الحراك العربي، خاصة قدرة حزب العدالة والتنمية الإسـلامي على الحفاظ على مركزه الانتخابي الأول وعلى قيادته للحكومة لولاية ثانية.

ستتجه الأنظار إلى مراقبة ترتيب الأحزاب السياسية المعارضة، خاصة حزب الأصالة والمعاصرة الذي احتل الصف الأول خلال انتخابات 2009، بنسبة 22 بالمائة من الأصوات (6،015 مقعد)، وكذا تعامل الناخبين مع أحزاب الحركة الوطنية، حزب الاستقلال، المحتل للصف الثاني بـ19 بالمائة من الأصوات (5،295 مقعد) والاتحاد الاشتراكي للقوات الشعبية، المحتل للصف الرابع بـ12 بالمائة من الأصوات (2،534 مقعد)؛ والجميع يعلم أن هذين الحزبين يعيشان على إيقاع صراعات حزبية داخلية قوية.

ستكون الأنظار أيضا متجهة إلى معرفة مدى تقدم حزب العدالة والتنمية في المشهد الانتخابي المحلي بعد حصوله على الرتبة الأولى خلال الانتخابات البرلمانية لسنة 2011.. وللتذكير فهذا الحزب ما فتئ يتقدم في المشهد الانتخابي المحلي إذ انتقل من الصف الحادي عشر، ليحتل سنة 2009، الصف السادس بـ 5 بالمائة من الأصوات (1،552 مقعد)، مكتسحا أهم المدن والحواضر؛ والجميع يترقب إن كان سيستفيد من قيادته للحكومة لتعزيز معاقله الحضرية واقتحام العالم القروي...

وبعيدا عن الأرقام والمناوشات السياسية، لا يخفى على أحد أن أهمية هذا المسلسل الانتخابي تكمن في كونه يعد ثاني امتحان انتخابي من بعد الربيع المغربي لحركة 20 فبراير، ويأتي في ظرف عربي وجهوي يعيش مخاضا عسيرا...والمقصود هنا، الزلزال التاريخي الكبير الذي وقع في العالم العربي: الربيع العربي؛ الذي ما زال يؤثث فضاء السياسة والاجتماع والفكر...

يمكن أن نتفق اليوم، على أن الخطوط العريضة للمرحلة العربية الراهنة تتسم أساسا، بالدور المحوري، لمتزعمي الثورة المضادة المسنودة بأجهزة وأدوات الدولة العميقة (الجيش والأمن والإعلام)، وأموال الدول الغنية نفطيا، وتلك المتحكمة دوليا في القرار السياسي والإعلامي والمخابراتي. نتائج هذا الوضع ظاهرة للعيان، من خلال تراجع الأحزاب الإسلامية، واستمرار انعدام الاستقرار والأمن واشتعال حروب أهلية معلنة وغير معلنة.

في مقابل الثورة المضادة، نجد تراجع للمد الاحتجاجي الشبابي وصعوبات لمقاومة أجهزة وبنيات الدول التي سيطرت على الشعوب والخيرات منذ ذهاب الاستعمار ومجيء الدولة الوطنية والحكومات القومية... أتحدث هنا عن تراجع قدرة الشباب في التأثير على موازين القوى والتغيير الاجتماعي، وليس عن بعض الأحزاب والتنظيمات السياسية التقليدية التي فشلت في استيعاب مطالب الشباب، وفهم أكبر هزة اجتماعية عرفها العالم العربي منذ النهضة وحركات التحرر الوطني.

لا يجادل أحد في كون الربيع العربي كان فرصة مواتية لصعود وبروز التيار الإسلامي، الذي استطاع منذ السبعينيات من القرن الماضي بناء ذاته واحتلال مواقع قيادية في قطاعات اجتماعية عديدة على حساب قوى التحرر الوطني والقومي والليبرالي والاشتراكي... حيث أتاحت الانتخابات، التي أُجريت مباشرة بعد الربيع العربي، للأحزاب الإسلامية الحصول علىَ مواقع برلمانية وحكومية ورئاسية متقدمة. لكنها لم تستطع الصمود طويلا في وجه بنية ومصالح الدولة العميقة وأحيانا تخوفات الطبقات المتوسطة.

انهارت تجربة "الإخوان المسلمين" في مصر بطريقة عنيفة، واستطاعت تجربة تونس الاستمرار بفضل ذكاء قادة حزب النهضة والتواري إلى الوراء مما أفضى إلى منح قوى ليبرالية المرتبة الانتخابية الأولى، وتراجع التيار الإسلامي إلى المرتبة الثانية، في ثاني انتخابات تشهدها تونس بعد انتفاضة البوعزيزي؛ دون إغفال التجربة المغربية، حيث المكون الإسلامي ما زال يقود التحالف الحكومي في أفق ما ستسفر عنه نتائج الانتخابات المحلية والبرلمانية.

هذا هو الوضع العام الذي تنخرط فيه التجربة المغربية، والذي كان من نتائجه إفراز توازن مرحلي، يتجسد أولا، في غلبة هاجس الحفاظ على الاستقرار وإبعاد البلاد عن كل صراع وتوتر دموي، مع الحفاظ، ثانيا، على موقع ودور للمكون الإسلامي الحكومي، ما دام أنه أبان على قدرة التأقلم والاشتغال بتناغم مع مكونات حزبية قريبة من مراكز القرار، وفي حدود الممكن (التدرج في الإصلاح في إطار الاستقرار)، وأخيرا، في تجنب المعارضة الراديكالية، من يساريين وإسلاميين، مواجهة مفتوحة مع الدولة والحكومة؛ دون إغفال الاهتمام الشديد للدولة والحكومة لحركات وسكنات الفئات الشبابية، مع التفاعل من حين لآخر مع انتقاداتها والاستجابة لمطالبها، المعبر عنهما من خلال المواقع الاجتماعية وليس الشارع (قضية دانييل كالفان من جهة وفضيحة ملعب مولاي عبدالله من جهة أخرى على سبيل المثال).

إذن، يمكن أن نستنتج أن أهم سمات الوضع الراهن بالمغرب هما، الحذر (كلمة متداولة بكثرة) والترقب... حذر الدولة والحكومة من متغيرات المحيط الدولي والجهوي وما يحمله من تهديدات أمنية، وترقب الأحزاب للمشهد السياسي والانتخابي المقبل، ومراقبة الشباب لسياسات ومواقف هؤلاء وأولئك دون عناء انخراطه في الحياة الحزبية، ولا إعطائه شيكات على بياض للسياسات الحكومية، وعدم استعجاله بالانخراط في المسلسل الانتخابي... كما لو أننا في بداية مقابلة صعبة فيها جس النبض قبل تحديد طرق اللعب من دفاع وهجوم مع الحفاظ على القدرات البدنية والنفسية لمواجهة احتمال أشواط إضافية وضربات الترجيح.

السؤال الجوهري المطروح هو كيف ستتعامل الدولة والحكومة والأحزاب، من الأغلبية والمعارضة البرلمانية، مع الوضع الراهن؛ هل باستحضار مطالب الشباب في العدالة والحرية والكرامة، والاجتهاد في ابتكار سياسات تنموية فعالة لمحاربة البطالة وتنمية مستدامة تزيد من الثروة، مع توزيعها بطريقة عادلة، أم التقوقع على الذات والتفكير في المصالح الشخصية والفئوية والحزبية، واعتبار المد الاحتجاجي الشبابي قد أصبح منتهيا، وأن تقوية الدولة والأحزاب على حساب المجتمع من شأنه مواجهة كل حركة اجتماعية قادمة...

نعيد طرح السؤال بصيغة أخرى، هل سنتجه نحو تكامل ما بين المجتمع (بمختلف فئاته الإنتاجية والعمرية والجهوية) والدولة، أم إلى قطيعة ما بين الدولة والمجتمع، يكون من نتائجها استمرار تقهقر التعبيرات السياسية من أحزاب ونقابات وجمعيات... الجواب عن هذا السؤال القديم الجديد، سيحدد معالمه الكبرى الصراع الاجتماعي وقوة وتأثير كل من المجتمع والدولة، وأيضا، وهذا هو الأهم بالنسبة لي في المرحلة الراهنة، وعي النخبة بالرهانات التاريخية والمجتمعية...

أعرف أن النقاش حول تواجد نخبة فاعلة من عدمها، حدود وعيها وكذا تأثيرها ودورها وإشعاعها مطروحان للنقاش منذ زمن... رغم ذلك، أظن بوجود عناصر من النخبة المغربية تتحمل مسؤوليات ومهام بأجهزة الدولة والحكومة والأحزاب والمجتمع يمكن لها التأثير الإيجابي على القرارات العامة في الاتجاه الصحيح، أي في اتجاه تقوية الدولة والمجتمع معا، وإعطاء الأهمية والأولوية للصندوق الانتخابي ووضع المغرب على سكة النهضة الاقتصادية والاجتماعية...

أعتقد أن النخبة السياسية والاقتصادية والاجتماعية المغربية الحالية، بمختلف أطيافها، تجد نفسها في وضع لم تكن تتوقعه البتة وفرصتها كبيرة لدخول التاريخ من بابه الواسع... النخبة الحالية متكونة من عناصر ساهمت من مواقع متعارضة في الصراع الطويل ما بين القصر والحركة الوطنية، كما تضم معارضين سابقين من التيار الإسلامي يقودون التجربة الحكومية الحالية... وأيضا عناصر من اليساريين السابقين وتكنوقراط خبروا السياسة والتدبير... أعتقد أن النخبة الحالية بمختلف مشاربها لها تصور متكامل لتاريخ مغرب الاستقلال ومشاكله... النخبة الحالية عاشت أيضا عن قرب أحداث الربيع العربي والمغربي... لذا ففي مقدورها، انطلاقا من هذه الخلفية التاريخية، الارتقاء بأدائها إلى أعلى مستوى.

سيقول قائل، أن ما يحدد السياسات ليس الإرادة والأخلاق بل المصالح، وأن العوائق كثيرة أمام أي مبادرة للإصلاح... كل هذا صحيح، لكن وعي وإرادة جيل وأفراد، في مرحلة معينة، يمكن أن يساعدا على تخطي الكثير من العقبات والذهاب بعيدا في مسلسل الإصلاح والتغيير، خاصة أن المشاكل كثيرة والمستقبل غير مضمون... كما أن للنخبة الحالية فرصة للعمل في أحسن الظروف، ما دامت فئات واسعة من شباب الحراك الشعبي ل20 فبراير، قد أقرت ضمنيا بالانسحاب الواعي من الشارع في انتظار الانتخابات، من حيث جديتها ونتائجها والتطبيق الفعلي لشعارات الإصلاح والتغيير.

لكن لا بد من الإشارة إلى كون الشباب المغربي، التواق إلى الأحسن، وهو يرقب المشهد السياسي لا يفعل ذلك من موقع سلبي، بل من موقع استرجاع النفس واستحضار إيجابيات وسلبيات حراك الأجداد والآباء وتجربة الربيع العربي الأخير؛ وعينه، من جهة، على ما ستسطره النخبة الحاكمة من سياسات واستراتيجيات، ومن جهة أخرى، على مآل تجارب شعوب بعيدة وقريبة.

الشباب يتتبع عن قرب تطورات الوضع في مصر ذات التأثير الكبير على المحيط العربي والصراع الفلسطيني الإسرائيلي، كما يرصد كل التحولات بالمغرب العربي بدءا من ليبيا إلى تونس والجزائر وكذلك الوضع بدول شمال البحر الأبيض المتوسط، التي تعيش نخبتها السياسية أزمة ثقة، مما يجعل شباب تلك الشعوب يتجه إلى منح فرصة لنخب جديدة للمساهمة لأول مرة في التسيير والتدبير الحكومي (اليونان)، أو المساهمة بفعالية في خلق إطارات جديدة "تستطيع" تمثيلها والتعبير عن مطامحها (إسبانيا).

السياسة كالبحر، مد وجزر، هدوء وهيجان. يمكن أن نعتبر أن الوضع السياسي، في وطننا اليوم، يشهد مرحلة هدوء قد يؤدي إلى استقرار فعلي ودائم إن تم الوعي بمتطلبات المرحلة أو الرجوع إلى فترة المد الاحتجاجي والهيجان الاجتماعي إن لم تستطع النخبة السياسية الحالية الارتقاء بخطابها وممارستها وبرامجها والإجابة العملية والفعلية على طموحات ومطالب الشباب والمستضعفين في الأرض...

أسمع بعضكم يتساءل عن حق، وما علاقة المقال بمقولة المفكر المغربي عبدالله العروي: "لو أرادوا.. لو قرروا... لو اتفقوا.." ؟ للجواب على هذا السؤال لابد أن نضع السياق الذي وردت فيه مقولة المؤرخ المغربي. جاء ذلك في إطار تأكيده على كون تعيين ادريس جطو وزيرا أولا، عوض عبدالرحمان اليوسفي، هو "رجوع إلى الوراء عبر حكومات تكنوقراط" وأن "الصمت الذي عم البلاد وليد الخجل"، موجها كلامه إلى من يهمهم الأمر "يعلمون كلهم أنهم المسؤولون عما حدث. لو أرادوا.. لو قرروا... لو اتفقوا.. لكانت قفزة نوعية في تسيير البلاد. لكنهم كانوا كالعبد الآبق، يحن إلى راحة القفص"... ليسمح لي العروي باستعمال فكرته في سياق آخر: لو أرادت النخبة... لو قررت النخبة... لو اتفقت النخبة... ستكون قفزة نوعية في تسيير المغرب.

اليمن السعيد - إلى أين؟

ايلاف : حسن العطار

في يوم الإثنين الموافق 25 يوليو 2005م، نشرت جريدة أخبار الخليج البحرينية مقالا لي بعنوان "قرار الرئيس الحكيم - هل ينفذ؟". قلت في مقدمة المقال: "إعلان الرئيس اليمني – علي عبد الله صالح – عدم ترشيح نفسه لولاية جديدة كرئيس للجمهورية في الإنتخابات الرئاسية التي ستجري في اليمن في سبتمبر 2006م بعد فترة حكم إستمرت 27 عاما، هو بمثابة إنقلاب على ثقافة الحكم في الوطن العربي، وخروج عن الموروث الثقيل الجاثم على صدر الأمة العربية، ومخالف لما تعاهد عليه الحكام العرب في طريقة تخليهم عن السلطة، أي من القصر إلى القبر. وإن ما أعلنه الرئيس صالح من أن الشعوب ملت (زهقت) من حكامها، وأن الثورات قامت والإنقلابات العسكرية حدثت بعد أن تمترس الحكام فوق كراسي السلطة، هو قول صحيح تؤكده كل الشواهد والأحداث التي يموج بها الوطن العربي.

وكما كان متوقعا، فقد إختلفت الآراء حول جدية ذلك الإعلان المفاجئ، فهناك من قال أن الإعلان عبارة عن دعاية إنتخابية مبكرة، وأن الرئيس إذا قرر فعلا التخلي عن السلطة فسوف يسلمها إلى نجله – أحمد – قائد الحرس الجمهوري والقوات الخاصة بمكافحة الإرهاب، والبالغ من العمر وقتها 36 عاما. وهناك من قال أن الرئيس كان واضحا في حديثه وجادا في العمل من أجل تطوير مسيرة العمل الديمقراطي، وعلى القوى السياسية والإجتماعية اليمنية كافة أن تتعامل مع أطروحاته بمسئولية وطنية عالية".

وفي نهاية المقال قلت: "أن لدى الرئيس صالح خياران، إما أن يكون مثل الرئيس الراحل نلسون مانديلا، الإنسان الذي تنحني له الرقاب إحتراما وتبجيلا أينما حل لموقفه التاريخي بالتخلي عن السلطة طواعية لأشخاص يرى أنهم أكثر قدرة منه على العطاء وإدارة شئون البلاد، فرفع بذلك الموقف الوطني من شأنه الشخصي ومن مكانة بلاده في العالم. وإما أن يكون مثل ذاك الرئيس العربي الذي قاد حركة التحرير والتطوير في بلاده لسنوات طويلة، ولكنه للأسف الشديد أزيح من السلطة في ليلة مظلمة وبطريقة لا تليق بعمره، ولا بما بذله من جهد وتضحيات من أجل بلاده. وأن السبب الرئيسي لما تعرض له ذاك الرئيس العربي من إذلال في أواخر عمره هو معاكسته أو ربما تحديه غير المنطقي لسنة الحياة، ووقوعه في أواخر عمره تحت سيطرة فئة فاسدة". المؤسف أن الرئيس "صالح" لم يأخذ العبرة بما حل بذاك الرئيس وآخرين لحقوه تاليا، فلقي نفس المصير بعد الإنتفاضة الربيعية التي حدثت في اليمن، وأدت إلى إزاحته من السلطة بطريقة مذلة.

بقي الرئيس المخلوع في سدة السلطة لحوالي 34 عاما (منذ العام 1978 حتى 25 فبراير 2012 وهي أطول فترة حكم لرئيس في اليمن)، وذلك ليس بسبب كفاءته السياسية والإدارية، بل بسبب خبثه السياسي، حيث كان يقوم بتغيير تحالفاته القبلية من حين لآخر حسب المصالح والظروف السياسية، فهو يتحالف مع قبيلة ما لفترة ثم ينقض عليها قبل أن تقوى شوكتها وتتمكن من منافسته، وبعدها يدخل في تحالف مع قبيلة أخرى قد تكون معادية للقبيلة التي سبقتها. وهذا الأسلوب في ممارسة الحكم قد عبر عنه صراحة في إحدى المقابلات الصحفية أو التلفزيونية، حين سأل (بضم السين) وكان وقتها لا يزال في السلطة: كيف تمكنت من حكم اليمن لهذه الفترة الطويلة، فأجاب قائلا: حكم اليمن كالرقص على رؤوس الثعابين.

ومن الأسباب الرئيسية الأخرى لبقائه في السلطة لمدة طويلة، إحكام سيطرته على الجيش والحرس الجمهوري والأجهزة الأمنية التي وضعها تحت قبضة نجله أحمد وأولاد إخوته وأصهاره والموالين له. فالحرس الجمهوري بمثابة جيش مواز للجيش النظامي، وربما أفضل تسليحا. ولما سأل في نفس المقابلة عن ذلك، أجاب بصراحة: حتى نمنع الإنقلابات. لم يكن بإستطاعة الحوثيين السيطرة على صنعاء وكل مفاصل الدولة بهذه السرعة والبساطة لولا مساعدة الرئيس المخلوع، الذي لا يزال مسيطرا على الحرس الجمهوري والكثير من ألوية الجيش اليمني، ولم تكن هذه المساعدة حبا للحوثيين وهو الذي خاض ضدهم ستة حروب خلال مدة حكمه، بل إنتقاما من الشعب اليمني الذي أزاحه من السلطة بطريقة مهينة. هذه فلسفة أغلب الحكام العرب تجاه شعوبهم: "نحكمكم أو نقتلكم، وندمر البلدان على رؤوسكم".

منذ نشأة الجمهورية اليمنية، ظلت منظمة الأمم المتحدة تصنفها دائما ضمن قائمة 48 دولة هي الأفقر في العالم على الإطلاق. فهي تعتمد أساسا على المساعدات الخارجية وتكابد من أجل الحفاظ على بقائها الإقتصادي. أصبح اليمن اليوم مهددا بالتقسيم إلى دولتين إحداهما في الشمال والثانية في الجنوب وهو ما قد يغرق البلاد في أتون الحرب الأهلية المدمرة التي إكتوت بنارها في الماضي أكثر من مرة. يقول الباحث والأكاديمي "تشارلز سميث" من معهد الشرق الأوسط، تعليقا منه على هذه التطورات الخطيرة التي قد تغير الجغرافيا السياسية في المنطقة: "نحن نشهد الآن بداية تفكك وتقسيم اليمن من قبيل الأمر الواقع. قد تدخل البلاد في مسار تفاوضي طويل وصعب وقد تتجه بسرعة إلى الحرب الأهلية إذا تقاطعت العوامل الداخلية مع الأجندات الخارجية الباحثة عن حماية أو تعزيز مصالحها في هذا البلد الذي يحتل موقعا إستراتيجيا.

كما أوضحت منظمة "أزمات دولية – International Crisis" التي تتخذ من بروكسل مقرا لها أن سقوط الحكومة المركزية في اليمن قد قلب المسار الإنتقالي الهش رأسا على عقب، وزاد من إحتمال تفكك البلاد وإنهيار الإقتصاد وإستشراء العنف إذا لم يتم التوصل إلى حل وسط بين الفرقاء في اليمن. (المصدر: كورييه إنترناشيونال).

يخطئ الحوثيين أو غيرهم ممن يعتقدون أن بإمكانهم الإستئثار بحكم اليمن، فحلفاء اليوم قد يتحولون إلى أعداء غدا. هذا هو تاريخ اليمن منذ إسقاط حكم الإمامة وإعلان الجمهورية في عام 1962م، وعلى الحوثيين أن لا يفرحوا بسيطرتهم الحالية على جزء كبير من الدولة، والحلم بإرجاع حكم الإمامة غير واقعي أبدا.

اليمن، هو أشبه برمال الربع الخالي المتحركة التي لا تعرف الإستقرار والثبات، ومن يتوغل فيها يكون من الصعب عليه الخروج منها وأكثر الظن أن تبتلعه الرمال. اليمن إستعصى حكمه على الدولة العثمانية، والبريطانيين إكتفوا بالبقاء في عدن لمعرفتهم بطباع اليمنيين والطبيعة الجغرافية لليمن، وإبن سعود سعى إلى الصلح معهم مقتديا بالبريطانيين. أما عبد الناصر فقد إكتوى بحرب اليمن التي قتل فيها حوالي 35 ألف جندي مصري من أصل 70 ألفا جندي مصري كانوا يحاربون في اليمن.

يعد إغلاق أكثر سفارات الدول الغربية وبعض سفارات الدول العربية ومغادرة الدبلوماسيين اليمن، إشارة واضحة إلى أن الأوضاع تزداد تدهورا. أستطيع القول – وأتمنى أن أكون مخطئا – أن اليمن في طريقه إلى أن يكون سوريا ثانية، أرضا تتواجد عليها القاعدة وأخواتها، وتدور فيها حروب بالوكالة عن جهات إقليمية ودولية يدفع ثمنها الشعب اليمني. ولا يمكن الخروج من هذا المأزق إلا إذا إحتكم اليمنيين إلى عقولهم وسادت الحكمة بدل جنون العظمة.

الثورات قد تعيد نفسها!

امال موسى

عندما ندير ظهرنا عن الأسباب الحقيقية والمباشرة، التي أدت إلى حدوث الثورة في عدد من البلدان العربية - وتحديدا تونس ومصر -، فإننا نكون بذلك كمن يمهد الطريق لحدوث الثورة من جديد. وهي مسألة حسب اعتقادنا، تنضوي في إطار التفكير المنطقي القائم على البرهان والاستنتاج بالأساس. بمعنى أن نفس السبب يؤدي آليا إلى نتيجة ذاتها. وما دام نفس السبب قائما، فإن النتيجة قابلة للتكرار أو أنها بلغة العلوم التجريبية معرضة إلى حتمية التكرار: تراكم الخيبات والإكراهات الاقتصادية من بطالة وفقر.. كل هذا ينتج عنه آجلا أم عاجلا أنماط من السلوك الاحتجاجي، الذي تضبط حدة عنفها بقياس مدى حجم الإكراهات وتأثيراتها الاجتماعية والنفسية على الأفراد.

ولعل ما حصل مؤخرا في تونس بمنطقة «بنقردان» الحدودية من احتجاجات بين الأهالي وقوات الأمن، ذهب ضحيتها شاب، تعيدنا إلى نقاشات الأيام الأولى لما بعد ثورة 14 يناير 2011، حيث لا حديث في تلك المرحلة إلا عن الخلل في الخطط التنموية والتوزيع غير العادل للثروات والفرص والحق في الكرامة المادية والمعنوية.

غير أنه بعد حماسة الأيام الأولى وصراحتها، التي فرضتهما حرارة اللحظة ووقع الصدمة من حدث الثورة في حد ذاته، وما آل إليه من إسقاط للنظام، بدأ الحديث ينحرف تماما في اتجاه نقاشات النضال من أجل الحريات دون سواها من المواضيع الحارقة التي على رأسها قضية التنمية.

صحيح أن الحريات، مسألة ذات أولوية ومهمة جدا، وأنه لا كرامة مادية دون حرية معنوية وحقوقية ولكن التهميش الاجتماعي، أكثر أولوية والبطالة بالذات تستحق مركز الاهتمام. وليس من قبيل الصدفة المتكررة، أن تندلع دائما الاحتجاجات ويبلغ الاحتقان ذروته في المناطق ذات الوضع التنموي المتردي والمحرومة من فرص العمل.

وكما انطلقت شرارة الثورة من «القصرين» على إثر حادثة حرق الشاب محمد البوعزيزي نفسه، وذلك تعبيرا عن الاحتجاج على وضعه الاقتصادي، فإن أهالي «الذهيبة» المنطقة المهمشة، التي يقتات سكانها من التجارة الحدودية مع ليبيا، قد ضاقوا ذرعا بالتضييقات، التي فرضها ملف الإرهاب والوضع المتأزم والمنفلت في ليبيا. والمتمعن في مضامين احتجاجهم، وأيضا في الإضراب، الذي شنوه ونجح بنسبة مشاركة عالية جدا، يجد أن مشكلتهم مضاعفة ومركبة ومعقدة. فهم من جهة، تمكنوا من خلق حلول اقتصادية لهم في معزل عن الدولة وهي حلول متمثلة بالأساس في التجارة الحرة. وعندما تم إقرار الضريبة على المغادرة وردت الحكومة الليبية بالمثل، فإن التونسيين الذين يعيشون في المنطقة الحدودية وقعوا ضحية هذه القرارات ورأوا أن مكافحة الإرهاب تتم في جزء منها على حسابهم.

لذلك فإن الإشكال ليس فقط – على أهميته القصوى – في الاحتجاجات والمواجهات التي حصلت بين الأهالي وقوات الأمن وما توازى معها من عنف وحرق، بل في وقوع هذه الاحتجاجات في منطقة حدودية مع دولة تعشش فيها الجماعات التكفيرية، التي تضع الحدود ضمن الشق الجغرافي من مشروعها الجهنمي. أي أن أوراق الأزمة مبعثرة ومختلطة والمسطر عليه فها أقل بكثير من المنفلت.

ولا ننسى في هذا السياق الإشارة إلى أنه لا قيمة لأي نخبة سياسية غير قادرة على تقديم الحلول واقتراح استراتيجيات تنموية ناجحة. كما نذكر في ذات السياق كيف أن البعد الاقتصادي للانتفاضات والاحتجاجات هو الأساسي والأكبر وسيظل دائما محرك الأفراد والجماعات.

لقد مرت سنوات أربع دون طرح جاد ومعمق لموضوع التنمية في تونس أو توفير البعض من الانفراج الاقتصادي للمناطق الكثيرة المهمشة.

إن كل الحكومات التي تتالت، فشلت في معالجة أو حتى في الانطلاق في معالجة مشكلات هذه الجهات المستنفرة والمستعدة في أي لحظة للانفجار، باعتبار أن أسباب الاحتقان ظلت على حالها إن لم تتضاعف، خصوصا أن خطاب عدم امتلاك العصا السحرية، قد انتهت صلاحيته منذ تاريخ ما قبل الثورة وما عاد يحظى بأي تأثير.

بيت القصيد، وما يجب أن تطرحه النخب الحاكمة على الطاولة أمامها للمعالجة – لا للنقاش البيزنطي وتفسير الماء بالماء - هو كيف توضع الحلول الاقتصادية الناجعة والسريعة للمناطق المهمشة ومعالجة أسباب الاحتجاجات العنيفة والاحتقان من جذورها لا من مظاهرها التعبيرية.

وكم سيكون صعبا إرساء أسس تنمية في منطقة لا فقط منعدمة البنية التحتية بل أيضا أصبحت استثمارا من استثمارات الجماعات الإرهابية. وطبعا من صالح هذه الجماعات أن يزداد الاحتقان ويتعاظم التوتر، كي تسهل عمليات الانتداب من جهة، وإضعاف الدولة من جهة ثانية.

إن مشكلة الإرهاب أنه إذا دخل أي أزمة، فإنه يتحول إلى محرك أساسي لها ولاعب وفق سياسة فرق تسد. وهو ما جعل البعض من الساسة في تونس يعبرون صراحة عن تخوفهم من تدويل أزمة المنطقة الحدودية بين تونس وليبيا.

المقالات المنشورة على الصفحة لاتعبر بالضرورة عن وجهة نظر العراقية وانما تعبر عن وجهة نظر الكاتب لذا اقتضى التنويه

رؤى ثقافية

130كاتباً في مهرجان طيران الإمارات للآداب

العراقية - متابعة

تقام فعاليات الدورة السابعة من مهرجان طيران الإمارات للآداب خلال الفترة من 3 وحتى 7 مارس 2015، تحت شعار "بلاد العجائب" بمشاركة 130 كاتباً ومفكراً من 30 دولة.

ويقام المهرجان برعاية الشيخ محمد بن راشد آل مكتوم نائب رئيس الإمارات حاكم دبي، ويعتبر كملتقى يجمع القراء والكتّاب الشباب مع كتّاب عالميين معروفين.

وقال محمد الهاشمي نائب رئيس طيران الإمارات للمنتجات التجارية "يعود لنا مهرجان طيران الإمارات للآداب مرة أخرى محتفياً بالكلمة المكتوبة والمقروءة، مع مؤلفين من جميع أنحاء العالم في دبي، ودأب طيران الإمارات على رعاية المهرجان ومواكبة تطوره منذ بدأ فكرةً إلى أن أصبح حدثاً عالمياً كبيراً، يقبل عليه الزوار بحماس منقطع النظير، وأصبح الأطفال ينتظرونه بفارغ الصبر، وطيران الإمارات تفخر بمساهمتها في نجاح المهرجان".

وقال د.صلاح القاسم مستشار هيئة دبي للثقافة والفنون إنّ المهرجان ساهم في ترسيخ موقع دبي على الخريطة الثقافية العالمية، وتأكيد موقع الشرق الأوسط كوجهة أدبية أولى في المنطقة.

وتشارك في الدورة الجديدة للمهرجان نخبة من كبار الكتاب والشعراء والإعلاميين مثل: النيجيرية شيمامندا نجوزي أديتشي، وأنيتا أناند، وتشارلي بورمان، وامتياز داركار، وجون دورتي وديفيد تازيمان، ونوال السعداوي، وبيتاني هيوز، وساتوشي كيتامورا، والكسندر ماكول سميث، وديفيد ميتشل، ومايكل موربورغو، بالإضافة لكاتبين مختصين بالمتناشئة هما: لورين أوليفر،وماركوس زوساك.

كما يشارك في المهرجان أكثر من 40 كاتباً من الإمارات والوطن العربي، ويتوقع أن يرتاده أكثر من 30000 زائر .

ارتبـــط بالثقافـــات والحضـــــارة

ألف ليلة وليلة.. من جذور السحر وألاساطير الى البحث عن مؤلفه الاصلي

العراقية - محفوظ داود سلمان

كُتب الكثير عن ألف ليلة وليلة وجذورها التاريخية والعلاقة بينها وبين البيئة التي ظهرت فيها ، وارتباطها بالثقافات او الحضارة التي تمثلها وحاول المستشرقون البحث عن أصولها في الهند او في فارس او في مصر او احالتها الى مصادر عربية سابقة مثل كتاب الفرج بعد الشدة للتنوخي او حياة الحيوان للدميري او قصص الانبياء او أخبار الصالحين وغيرها وكما اختلف الباحثون في جذورها وبيئاتها فقد اختلفوا في لغتها او مضامينها..

وقد اثارت قصص الف ليلة وليلة بعد أن نقلت الى لغات الغرب الكثير من الشغف في اوروبا ، واثارت الكثير من التطلع لدراسة شعوب المنطقة التي نسب اليها هذا المنجز وفي رأي الباحثة سهير القلماوي من مصر ان حافز دراسة الف ليلة وليلة كان اكبر من الجوانب الاستعمارية التجارية والسياسية . وقادت هذه الحوافز المستشرقين الى القيام برحلات لزيارة الشرق واقطار الوطن العربي للتعرف عن كثب على بيئات الليالي.

ونتيجة لتأثير كتاب الف ليلة وليلة فقد انتشرت كتب الرحلات منها رحلات ماركو بولو وهي الكتب التي اصبحت فيما بعد مصادر تدرس عادات الشعوب وامثالهم ، وقصصهم وتعدى هذا التأثير الى الادب نفسه ، حيث انتشرت مؤثرات شرقية في الادب الغربي . وقاد هذا الاهتمام الى ظهور الشركات التجارية المعنية بجمع المعلومات عن الشرق والبحث عن كنوزه ثم قاد ذلك الى ظهور حركة الاستعمار الحديث ولم تكن الشركات التجارية الا حصان طروادة للدخول الى بلدان الشرق . واكتشاف سحره وأساطيره ولياليه . وقام ادباء الغرب بتاليف كتب تحاول اكمال قصص الف ليلة وليلة او كتب تحاول محاكاتها او البحث عن كتب قديمة سابقة مناظرة لها . وكان الادب الفرنسي اكثر اهتماما بالف ليلة وليلة وبوصف مصر واعتبار القاهرة هي مدينة الليالي . وقد استثمر مؤلفو ادب الاطفال كتاب الف ليلة وليلة لتطوير قصص الاطفال وتغذية مخيلة الطفولة بالرؤى والافكار الغريبة مثل قصص علي بابا والسندباد وعلاءِ الدين وكان المفكر الفرنسي الكبير فولتير واحداً من الذين يرجون ان يفقدوا ذاكرتهم للاستمتاع بقراءة الف ليلة.

وقد انتشر نوع من الشعرية في اوروبا اعتمادا على تاثيرات الف ليلة وليلة فاذا نحن امام صورة يرسمها الغربيون لبلدان الشرق فهو شرق الحريم ، وشرق المسابح والتكايا حيث تنتشر اسواق الرقيق وحمامات النساء وقد ظهرت هذه الرموز والافكار في الشعر العربي المعاصر فهذاالشاعر العراقي عبد الوهاب البياتي يكتب عن عصر الحريم ،ونزار قباني يكتب عن الرقيق والشركسيات اللائي يسقطن في احضان السلطان عبد الحميد او هارون الرشيد ، ويكتب بدر شاكر السياب عن مدينةِ السندباد وهو يرمز الى بغداد ، ويستثمر قصصاً من الف ليلة وليلة عن مدينة النحاس، وعن الرخ ، وعن مدن غير مرئية وقد اخذ البعض الصياغات التعبيرية المستعملة في السرد مثل وادرك شهرزاد الصباح فسكتت عن الكلام المباح واصبحت الشخصيات الواردة في الف ليلة وليلة رموزا شعرية متداولة مثل شهرزاد وشهريار والسندباد وعلاء الدين وغيرها ، فشخصية شهرزاد اصبحت شخصية عالمية وقد دخلت تاثيرات الف ليلة وليلة في المسرح الاوروبي وفي المنجز الموسيقي ، والاوبرا والباليه فهناك ثورة في الحريم وهناك لوحة عن سوق الرقيق وكتب عن قصص السندباد وقصص الجن ، وتشير الدراسات الى ان الف ليلة وليلة طبع اكثر من 30 مرة في فرنسا وانكلترا ونشر 300 مرة في لغات اوروبا.

ولواردنا ان نستطلع الاسباب الموضوعية للقيم التي سادت في كتاب الف ليلة وليلة نراها تختص ببيئة طبقة التجار وهي مرتبطة بالطبقة الحاكمة وقد تحكمت فيها قوانين التجارة وحياة التجار ومصالحهم .وعلاقاتهم مع الطبقات الفقيرة ولذلك نرى اهتماما بقيمة المال وقيمة البذخ والترف ويصل بذخ بعض التجار اكبر من بذخ هارون الرشيد وهناك تاكيد على مظاهر القناعة التي نجدها لدى الفقراء وتحبيبها الى الاخرين وللسوق التجارية صورة مهمة في كتاب الف ليلة وليلة ودور مهم في الحياة الاقتصادية والتجارية . ولعل مايرويه السندباد البحري من قصص مرعبة او مغامرات الى الحمال الذي يصاب بالدهشة عندما يدخل بيت السندباد البحري هي من قبيل المحاضرات الاعلامية التي تريد غسل دماغ حمال فقير ثائر على وضعه كافر بمجتمعه واقناعه الى أن ثروة السندباد او ثروة التجار هي نتاج الجهد والكفاءة والعمل الشاق والسفر الدائم حتى يقتنع هذا الفقير بقدره وفقره ، وانه يجب ان يؤدي فروض الصلاة لمن وزعَ الارزاقَ وهذا يبرر كتاب الف ليلة وليلة بالشكل الذي ظهر عليه .

اضـــاءات

برامج الصباح تفتقد الى الحيوية

العراقية - وسام هاتف

اصبحت برامج الفترة الصباحية مملة فهي تفتقر الى المادة الاذاعية المتجددة ويبدو انها استسهلت التكرار والنمطية فقد بات المستمع يعرف جيداً حتى الفواصل التي تقدم بين مادة واخرى .. ومن هنا لابد من ضخ دماء جديدة تبعث الحياة في هذه البرامج لتكون بمستوى الاهداف المبتغاة من وراء تقديمها لا ان تبعث على الضجر او الكسل وتكون محفزاً لتحريك مؤشر الراديو على محطات عربية اخرى . ارى من الضرورة ان تعتمد برامج الصباح على المادة الاذاعية الحية المتجددة وعبر هذه المادة المتنوعة يمكن لهذه البرامج ان تكون همزة الوصل بين القناة الاذاعية والمستمع . الى الملتقى الى هنا وناتي الى نهاية حلقة هذا اليوم على امل ان نلتقي بكم صباح غد حتى ذلك الحين نستودعكم الله والى اللقاء.

حفل تأبيني للشاعرة امال الزهاوي

اقامت دار الثقافة والنشر الكوردية حفلاً تأبينياً لشاعرة البنفسج العراقية آمال الزهاوي وتضمن الحفل على قاعة الدار وحضرهُ وكيل وزارة الثقافة مدير عام دار الثقافة والنشر الكوردية / وكالة بالوقوف دقيقة حداد على روح الراحلة وارواح شهداء العراق.

وقالت مديرة قسم العلاقات والاعلام (زيان عقراوي) في كلمتها الترحيبية بالحاضرين، ان الشاعرة آمال الزهاوي تعد رمزا من رموز الشعر الحديث في العراق واكتسبت عن جدارة لقب شاعرة البنفسج. وعبر وكيل وزارة الثقافة مدير عام الدار/ وكالة في اثناء كلمته عن فخره بدار الثقافة والنشر الكوردية والتي اصبحت في هيكلية الوزارة يشار لها بالبنان. وقال (الاتروشي) اننا نؤبن الشاعرة الكوردية العراقية والتي تنتمي الى شعراء التنوير والحداثة والحرية الاجتماعية وخاصة حرية المرأة التي نفتقدها هذه الأيام . وشدد (الاتروشي) خلال كلمته على ان الراحلة آمال الزهاوي تعتبر من الجيل الذي استطاع ان يمتد ويتمدد مع الحداثة فهي امتداد لنازك الملائكة وهي شاعرة كتبت بلغة شفافة وجميلة. وأضاف وكيل وزارة الثقافة قائلاً: ان الازمة ليست ازمة شعر وانما ازمة شعراء، مستذكرا الكاتب الكبير حميد المطبعي الذي يعاني هو الاخر على فراش الموت.

روائية بريطانية تكتب عن حب نساء الحرب العالمية

العراقية - متابعة

استلهمت الروائية البريطانية جوجو مويز، كتابها الجديد "سفينة العرائس"، من حديث دار بينها وبين جدتها كشف عن تجربة غريبة للحب وسط حالة الاضطراب التي سادت بعد الحرب العالمية الثانية.

تعرف مويز من الصغر أن جدتها بيتي ميكي أسترالية لجد أسكتلندي. لكنها لم تعرف إلا حين كبرت أن جدتها وعمرها الآن 92 عاما كانت بين أكثر من 600 فتاة أسترالية نقلتهن حاملة طائرات عام 1946، بعد انتهاء الحرب بعام، من سيدني في أستراليا إلى بلايموث في إنجلترا ليلتقين بجنود بريطانيين تزوجوا منهن خلال الحرب.

وقالت مويز (45 عاما) وهي تشرح لـ"رويترز" كيفية تطوّر شخصيات رواياتها: "جعلني هذا أفكر في القصص التي تموت مع موت من يحكونها".

وحكت كيف أنها استوثقت من الرواية حين بحثت على الإنترنت عن اسم السفينة الذي ذكرته لها جدتها (أتش أم أس فيكتوريوس)، ووجدت كتابا عن الرحلات التي كانت تقوم بها السفينة لنقل العرائس من أستراليا إلى إنجلترا.

وتقول إن هذه الرحلة بكل تفاصيلها دبت الحياة فجأة في مخيلتها، وأخذت تتصور كل ما فيها من توتر ممزوج بالإثارة، ومرحلة المخاض لسعادة تنتظر لحظة الاكتمال في وجدان 600 عروس على ظهر سفينة، وصفتها بأنها "ماكينة عسكرية فائقة التنظيم تنتمي إلى حروب الرجال".

اصدارات للقاسمي وللكلباني ودراسة في شعر فهد بورسلي

العراقية - متابعة

صدر عن دار جداول للنشر والترجمة في بيروت كتاب "فهد راشد بورسلي: شاعر الكويت الشعبي ورحلة الإبداع والتمرد والمعاناة"، للباحث والروائي حمد بن عبدالمحسن الحمد. يعرض هذا الكتاب لحياة وإبداع شاعر الكويت الشعبي الأول الشاعر فهد بورسلي (-1918 1960) ويؤرخ لتجربته الشعرية الرائدة لفترة ثلاثة عقود من ثلاثينيات حتى خمسينيات القرن الماضي. في أحد الفصول نرى خطوات الشاعر في بداية مسيرته الإبداعية، حتى غدا أهم شاعر شعبي يرسم بقصائده متغيرات المجتمع الحياتية، من مرحلة الغوص والسفر إلى اكتشاف النفط إلى دخول الكهرباء لأول مرة البيوت.

هناك عرض إشادات الصحافة وكبار الأدباء بتجربة فهد بورسلي. كما نرى في الكتاب سجلا لقصائد الشاعر الغزلية التي تحولت إلى سامريات تغنّى إلى يومنا هذا، وقصائد وجدانية وانتقادية بعضها يُنشر لأول مرة.

يسجل الكتاب مرحلة تمرد الشاعر واستخدامه الهجاء وانتقاده لدول استعمارية وأشخاص مهمين، مما أوقعه في معناة أليمة وحجز من قبل السلطات

عن مسعى للنشر والتوزيع في البحرين، صدرت للشاعر والكاتب العماني زهران القاسمي مجموعته الشعرية الجديدة (كاميرا) في 150 صفحة من القطع المتوسط، وفي المجموعة يوقف الشاعر الزمن بين تلك اللحظة التي يرى فيها المصوّر المشهد، وتلك التي يقرر فيها الضغط على زر الكاميرا. وفي مشاهد متنوعة ترصدها عينه التي أتيحت لها فرصة الرؤية من خلال كادر العدسة المغلق، يكثف القاسمي من لغته أو يضغطها لتتناسب مع السعة غير المحدودة في الصور، فيذهب باتجاه الأشخاص تارة، ليدقق في ملامحهم سواء تلك النفسية أو الشكلية، ثم يصوّب بصره باتجاه الأشياء أو الأفكار تارة أخرى. إن (كاميرا) عمل يعطي للقارئ فرصة اكتشاف الرؤية باللغة، الخيال الممتد بين الصورة والكلمة، وفيه سيجد كيف يتعالق الشكل بالمعنى، ويتماهيان ليخلقا قصيدة تُرى قبل أن تُقرأ.

للقاسمي مجموعة من الكتب تتنوع بين الشعر والرواية والنصوص، وتأتي هذه المجموعة بعد أن قدّم العام الماضي روايته الثانية عن نفس دار النشر تحت عنوان (القناص).

تكريم مجموعة (I.P.N) الفوتوغرافية في النجف الأشرف

كرمت وزارة الثقافة مجموعة المصورين العراقيين I.P.N في النجف الأشرف خلال إقامتهم لمعرض الصور الفوتوغرافية الذي حمل عنوان مظلوم وجاء هذا التكريم عن طريق ممثل دائرة العلاقات الثقافية العامة في وزارة الثقافة مدير البيت الثقافي في النجف الأشرف . وقال السيد صفاء مهدي السلطاني ـ مدير البيت الثقافي النجفي " منحنا الشهادات التقديرية للإخوة الفوتوغرافيين لمجموعة (I.P.N) في النجف الأشرف بعد إقامتهم لمعرض متميز حمل هموم المواطن العراقي وهذا هو دور وزارة الثقافة ولطالما يوجه السيد المدير العام لدائرة العلاقات الثقافية العامة لتكريم النخب المبدعة لاسيما شريحة الشباب ونحن كممثلين لوزارة الثقافة ودائرة العلاقات الثقافية العامة عمدنا الى تكريم هذه الثلة الجيدة من الشباب " . وثمن الفوتوغرافي احمد المطبعي. ممثل عن مجموعة I.P.N مبادرة الوزارة والدائرة مبينا " ان هذا التكريم يدل على حرص الوزارة على تكريم الشباب وما نأمله ان يستمر التكريم ليصل الى رعاية انشطة المبدعين وافساح اكبر فرصة لعطائهم ومبادراتهم وكذا نؤكد ان البيت الثقافي النجفي يقدم دائما دعمه وفقا لامكانياته المتوفرة ويساهم في انجاح انشطتنا وفي ذات الوقت نأمل ان تعمد الوزارة الى رعاية معارضنا والتجوال بها في الداخل والخارج للتعريف بدور الشباب في رسم معالم الحياة العامة " . يذكر ان البيت الثقافي كرم العديد من المبدعين في المحافظة .

الثقافة تسعى لإجراء تغييرات مهمة في آليات عمل دائرة السينما والمسرح

العراقية - متابعة

أكد وزير الثقافة فرياد راوندوزي، ، سعيه لأجراء تغييرات مهمة في آليات عمل دائرة السينما والمسرح.

وأوضح المتحدث الرسمي لوزارة الثقافة عمران العبيدي في بيان ، ان" الوزير يولي أهتماماً كبيراً لما يدور من حديث ونقاش على الأفلام المنتجة ضمن مشروع بغداد عاصمة الثقافة، ويسعى الى أجراء وأحداث تغييرات في سياسة ونهج وبنية دائرة السينما والمسرح وتحويلها الى مؤسسة مختلفة تقوم على أساس(الفن والصناعة والسوق) بالأضافة الى تغيير النظام الداخلي القديم بنظام جديد وأصدار تشريعات بهذا الخصوص من خلال أشراك المعنيين من خارج الوزارة .

وأضاف العبيدي" ان وزير الثقافة أكد سعيه أيضاً لاعادة هيكلة هذه المؤسسة وبالاخص السينما ووفقا لرؤى جديدة، والوزارة عازمة على اصلاح المشاكل التي رافقت المشاريع الفنية خلال السنوات الماضية" .

وكان موقعا الكترونياً، نشر تقريراً تحت عنوان (سينمائيون يطالبون بحبس المسؤولين عن افلام سينمائية) والمنتجة ضمن مشروع بغداد عاصمة الثقافة.

38 لوحة خطية لفنانين عراقيين في طهران

العراقية - جاسم حيدر

بدعوة من مؤسسة الثقافة والفنون التابعة لبلدية طهران، شارك عدد من الخطاطين العراقيين بـ(38) لوحة خطية في معرض خط الثلث في العاصمة الأيرانية طهران، شارك ثلاث أساتذة خطاطين عراقيين مختصين بخط الثلث حصراً، الذي يعد من أصعب الخطوط العربية، وأكثرها مطاوعة للتراكيب الفنية، وأبهرها صورة. وقال الخطاط العراقي المبدع عدنان القزاز عن هذه المشاركة: كانت المشاركة العراقية بواقع (38) لوحة خطية متميزة التركيب والحروف، منها (16) لوحة لي، هذا الى جانب ورشة عمل فنية قمنا من خلالها توجيه وتصحيح بعض أعمال الخطاطين الايرانيين، كما شاركت بورشة عمل مع بعض الخطاطين في مدينة مشهد بالكتابة المباشرة. وجدير بالذكر أن المشاركة العراقية كان لها الوقع الأكبر في نفوس الحاضرين،وحصل الخطاطين العراقيين على جوائز تقديرية، وتميز خط الثلث العراقي في المعرض بحرفيته. وأضاف القزاز كانت بداياتي في فن الخط العربي حينما كنت في الدراسة المتوسطة، وأول مشاركة لي كانت بالمعرض الذي تقيمه المحافظة، وحصلت حينها على المركز الثالث في محافظة النجف، وكان أهم الأساتذة اللذين تتلمذت على أيديهم الأستاذ يوسف ذنون وهاشم البغدادي، وكان معلمي الأول المرحوم الخطاط سلام نعمة. ولي مشاركات في مسابقة عديدة منها مهرجان أرسيكا بإسم سيد إبراهيم وحصلت على الجائزة الثالثة بخط جلي الثلث وجائزة رمزية بخط النسخ، ومسابقة أرسيكا بإسم هاشم البغدادي وحصلت على جائزة تقديرية بخط الثلث العادي وجائزة رمزية بخط النسخ.

وكان لي مشاركات في مهرجان طهران وحصلت على جائزة تقديرية بخط جلي الثلث .

وعبر شاركت في ملتقى رمضان لكتابة المصحف الشريف دبي 1434 ،وملتقى الشارق 1435 وملتقى أرسيكا عام 2014 ونال شرف المشاركة بمصحف الشام أكبر مصحف في العالم الجزء 11،و نال شرف كتابة المصحف الشـــريف بخطي الثلث والنسخ.

وحصل على شرف المشاركة في خطوط وكتائب مسجد الكوفة وبعض المراقد والمساجد،- له عدة معارض فردية وجماعية في هولندا وسوريا والعراق، حصل على الاجازة بالخط من الاستاذ مهدي الجبوري حفظه الله 1434،وحصل على الجائزة الاولى بخطي الثلث والنسخ في مسابقة بغداد الدولية.

والجدير بالذكر أن الخطاط عدنان محمد جعفر القزاز، من مواليد النجف 1967، يعد واحد من الخطاطين العراقيين البارزين الآن في الساحة الفنية، بما يمتلك من خيال واسع في تركيبة الشكل الخطي، وقوة تجويد الحرف، خصوصاً في خط الثلث الذي أثبت فيه حضوراً رائعاً وهو يطرز فيه كتائب وواجهات المساجد والمزارات المقدسة.

حسين مردان ...شاعر عراقي في الذاكرة

الشاعر العراقي الكبير حسين مردان من الشعراء الذين خلدهم التاريخ وعلق في الذاكرة وبات شمعة شامخة ومضيئة انار دهاليز الجهل والظلام ،عَمر بشعره مكتبات الوطن وامتع واسعد بادبه كل من عاصره بل وحتى من جاء بعده .

الشاعر مردان شغل منصب عضو الهيئة المؤسسة لاتحاد الادباء والكتاب في العراق ومن مواليد 1927 اكمل الدراسة الابتدائية والمتوسطة مبكراً وراح يمتهن المطالعة ويتابع نتاج كبار الادباء والكتاب المعاصرين بلا كلل .

إنضم في اواخر عام 1968 الى اسرة تحرير المجلة الاسبوعية العراقية الف باء حيث خصصت له صفحة اسبوعية يملأها اما بمقاله (انطباعات سفر) او بقصيدة من النثر او من الشعر الحر الذي حاول من خلاله بث روح المحبة والتسامح التي كانت واضحة في نتاجاته الادبية والشعرية.

لقب الشاعر مردان برائد النثر المركز لما يحمله من مخيلة متفتحة لكل ما هو جديد حيث عبر اكثر من مرة ان الوزن يمنعه من بلوغ اشياء صغيرة في مطاوي نفسه البعيدة وكيفية نقلها الى الورق.

الشاعر العراقي مردان له اصدارات عديدة عجت بها مكتبات بغداد والعالم العربي ودواوين من النثر المركز منها قصائد عارية التي اصدرها عام 1949 ورجل الضباب عام 1950 وصور مرعبة عام 1951 عزيزتي فلانه عام 1952 والربيع والجوع عام 1953 ونشيد الاناشيد 1955 والارجوحة هادئة الحبال عام 1958 كما ان له محاولات ناجحة لاعادة القوة النثرية للنص من خلال اصداره هلاهل نحو الشمس عام 1959 وقد استمر شاعرنا الكبير في نتاجه الادبي وعطائه الوفير حتى وفاه الاجل عام 1972.

أشياء للذكرى

مطرب المقام الأول محمد القبانجي وحكايته مع جاره اليهودي

العراقية - محمد مجيد الدليمي

من منا لا يعرف مطرب العراق الاول المقامي محمد عبدالرزاق الطائي الملقب بـ(القبانجي) (1989-1900)، فقد اطرب الناس بقراءة المقام العراقي وغنائه البستات البغدادية الجميلة، بصوته العذب الشجي الذي ترتاح اليه النفوس والقلوب فينسيها همومها، ويذكرها بأيام العز والخير.. فبات فنه الاصل خالدا في ذاكرة العراقيين والعرب، فهم يرددون مقاماته واغانية اينما حلوا وارتحلوا، فيطربون لها. ولد محمد القبانجي في بغداد بمحلة سوق الغزل. عشق قراءة المقام منذ الصغر، فأخذ اصول قراءته من والده المرحوم عبدالرزاق الطائي الذي كان يهوى المقام ويقرأه في حفلات شعبية خاصة تضم اقاربه واصدقاءه، وبعد ان ترك محمد الدراسة عمل قبانجيا في علوة عمه (علوه جبر) في منطقة الشورجة، ومن هنا جاء لقبه (القبانجي). وخلال تلك الايام كان يتردد على مقهى شعبية اغلب روادها من المطربين والموسيقيين من بينهم قدوري العيشة وسيد ولي ورشيد القندرجي ومحمود الخياط، وينصت لأدائهم ويتعلم منهم القراءة الصحيحة للانغام المقامية، حتى استطاع بمرور الزمن ان يكون قارئ مقام متميزا، نال اعجاب الناس، واتسعت شهرته في العراق والوطن العربي. وطوال سنوات حياته ضحى محمد القبانجي بكل شيء من اجل ان يحافظ على قدسية التراث المقامي ويحميه من ازمة التكسب ويدافع عن محتواه الاصيل ضد المفردات والالحان الغريبة، وأن يرفع مستواه. وفي جلسة دردشة جمعتني مع بعض المهتمين بالتراث الشعبي في مقهى الشابندر، دار حديثنا عن محمد القبانجي وايام صباه وشبابه، فانبرى الباحث التراثي البغدادي فؤاد طه محمد وقص علينا حكاية بغدادية طريفة عن القبانجي نقلها عن قدامى اهالي محلة سوق الغزل ومفادها: في احد الايام وبعد صلاة المغرب زار ضيوف من الرجال بيت عبدالرزاق الطائي والد محمد القبانجي، وهم اصدقاء قدامى وعلى اثر ذلك طلب عبد الرزاق من ابنه الصبي محمد الذهاب الى محلة الدهانة لشراء كمية من السمن (الدهن) لكي يطبخوا وجبة العشاء للضيوف. خرج محمد من بيته وسلك الطريق المتكون من

درابين وازقة ضيقة تؤدي الى محلة الدهانة وخلال الطريق قابل بعض أصدقائه، وبدأ يدردش معهم عن المدرسة والمعلمين، بعدها ولسوء الحظ وصل متأخرا الى محلة الدهانة حيث ان اصحاب دكاكين بيع الدهن قد اغلقوا ابوابهم. حزن محمد القبانجي وسيطر عليه شعور بالخوف من معاقبة والده له، خاصة ان عشاء الضيوف قد تأخرا. رجع مهموما، وفي الطريق وقبل وصوله الى الدار سمع اصواتا لأغاني المقام العراقي وموسيقى الجالغي البغدادي تنطلق من بيت يهودي معروف في الزقاق (صديق والده) كان يهوى المقام العراقي والبستات البغدادية، وقف محمد ليشنف اذنيه الموسيقيتين ويسمع الطرب الاصيل بأصوات مطربي المقام الاوائل، حاول ان يحني قامته تحت شباك غرفة اليهودي المطلة على الزقاق حتى لايشاهده وظل يسمع الالحان المقامية ونسي نفسه، وعندما سمع مقاما حزينا تأثر به، وبدأ يبكي بصوت خافت وعيونه تدمع .. وبحركة منه احدثت صوتا سمعه اليهودي فهرع مسرعا الى ناحية الشباك ليرى من هناك! فشاهد محمد القبانجي وعيونه تدمع، فضحك الجار اليهودي، وقال : هذا انت يامحمد، اعرف انك تهوى المقام والغناء وتتأثر به، لكني اسألك قل لي من الذي جاء بك بهذا الوقت؟ وكيف عرفت اني فتحت القوان؟. اجابه القبانجي : والله عمي في الحقيقة والدي ارسلني الى محلة الدهانة لجلب السمن لعمل وجبة عشاء لضيوفه، لكني وجدت الدهانة كلها مقفلة، فرجعت الآن وانا خائف من عقاب والدي على تأخري. قال الجار اليهودي: بسيطة ابني محمد، (لادير بال) سأعطيك كمية من الدهن، وسأذهب معك الى والدك، لأدافع عنك، وابرر له تأخيرك..وعند وصولهما للبيت، خرج عليهما عبدالرزاق الطائي الذي تفاجأ بجاره اليهودي ومعه محمد فقال: اهلا وسهلا بجارنا العزيز، تفضل هذا بيتك. فقال اليهودي شكرا ابو محمد الورد، لكني جئت اليك اطلب منك ان تسامح ولدك محمد، لأنه تأخر، وان دكاكين الدهانة، وكما تعرف، تقفل ابوابها قبل اذان العشاء، وانه طلب مني المساعدة بعد ان وجدته جالساً خلف شباك غرفتي يستمع لأنغام المقام المنبعثة من القوان، وكانت عيونه تدمع طربا وخوفا منك. ضحك عبدالرزاق واجاب : انت عزيز علينا ولخاطرك سامحته، لقد طلبنا من جارنا الدهن وطبخنا وجبة العشاء للضيوف بعد ان يئسنا من عودة محمد، والآن لا توجد مشكلة، وعليك ان تمسي عدنا هذه الليلة. إلا ان الجار اليهودي اعتذر وشكره على الدعوة وعاد الى بيته فرحا ومسرورا، لأنه انقذ محمد القبانجي من عقاب والده.

اليوم في التاريخ

22 شباط - فبراير

1986 - وزارة الداخلية الإسبانية ترخص لحزب الديمقراطيين المليليين ليصبح حزبًا مشروعًا يمارس نشاطه داخل مدينتي سبتة ومليلية.

1990 - ممثل الأمين العام للأمم المتحدة المكلف بملف الصحراء الغربية جوهانس مانز يقوم بزيارة الصحراء للإطلاع على الوضع بالمنطقة.

1991 - العراق يقبل بالمقترح السوفييتي لوقف إطلاق النار ، و الولايات المتحدة ترفض هذا المقترح لكنها تعد العراق بأنها لن تهاجم القوات العراقية ألتي ستنسحب من الكويت في غضون 24 ساعة.

2007 - تفجير في ضريح الإمامين علي الهادي والحسن العسكري يؤدي إلى تدمير القبة بالكامل

2008 - افتتاح شارع المعز في منطقة الأزهر بالقاهرة الفاطمية ليكون أكبر متحف مفتوح للآثار الإسلامية.

2009 - انفجار بحي الحسين في القاهرة يؤدي إلى مقتل سائحة فرنسية وإصابة 10 آخرين.

مواليد هذا اليوم

22 شباط - فبراير

1950 - خالد زكي، ممثل مصري.

1969 -براين لاودروب، لاعب كرة قدم دنماركي.
توماس جين، ممثل أمريكي.

1974 - جيمس بلانت، مغني إنجليزي.

1975 - درو باريمور، ممثلة أمريكية.

1977 - هاكان ياكين، لاعب كرة قدم سويسري.

1979 - بريت إيمرتون، لاعب كرة قدم أسترالي.

1983 - بهاء الكافي، مغنية وممثلة تونسية.

1985 - عامر بوعزة، لاعب كرة قدم جزائري.

1987 - طلال العامر، لاعب كرة قدم كويتي.

الحروف المتفرقة

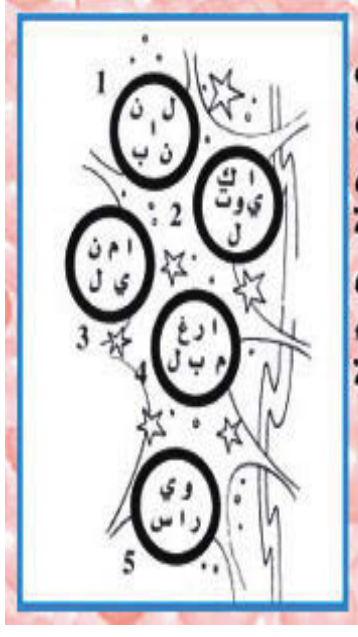

إذا أعدت ترتيب الحروف في كل مجموعة فستحصل على أسماء دول عربية

مكعبات السكر

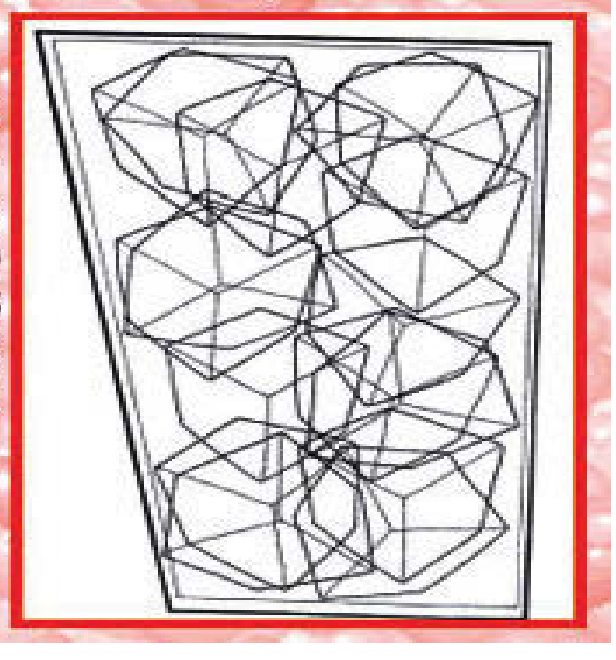

هذه مجموعة من مكعبات السكر.. هل تستطيع معرفة عددها؟

كلمات متقاطعة

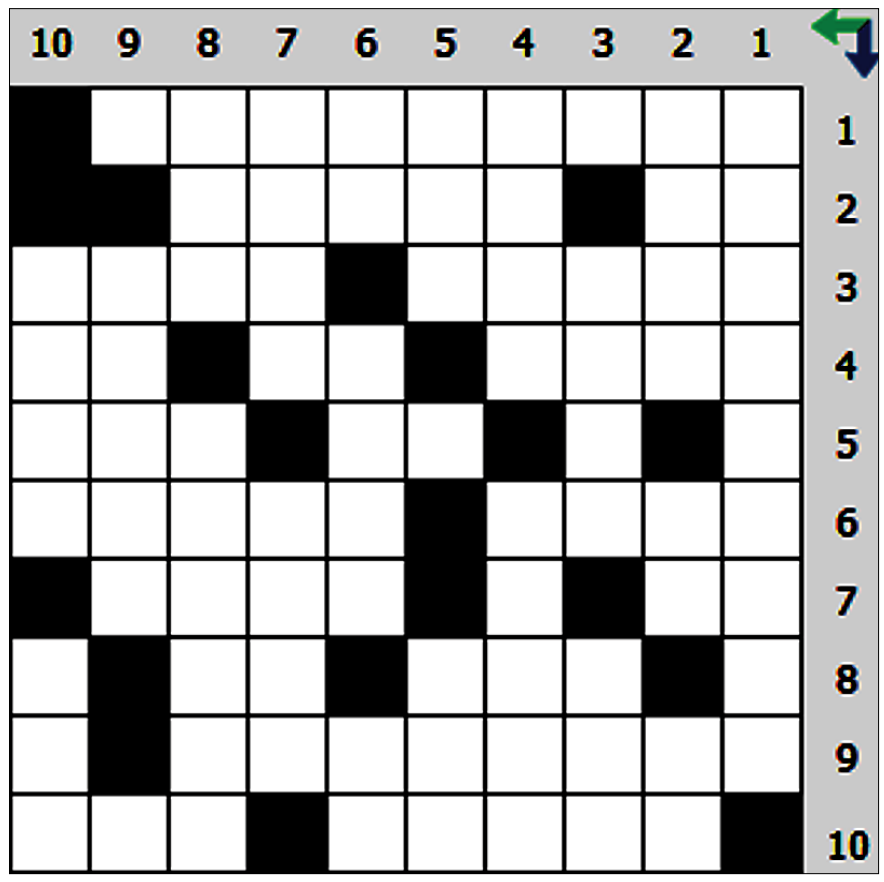

أفقي

1-رئيس دولة عربية
2 - أحد الأبوين - بلفور (مبعثرة)
3 - العمود الذي يرفع عليه العلم - مخلوق من نور
4 - مفرد عوالم (معكوسة) - من أطراف الجسم معكوسة - من أسمى المشاعر
5 - عبر - يمسّ (مبعثرة)
6 - نبع و اسم مؤنث - تجسسو (معكوسة)
7 - أحد الأبوين - خطوة بالانكليزي (معكوسة)
8 - طريق بالانكليزي (مكوسة) - أرشد إلى الطريق
9 - فنانة سورية (زوجة ماهر صليبي)
10 - دولة عربية مساحتها صغيرة - دمر

عمودي

1-مقلد المطربات(لبناني)
2 - أحد الاتجاهات الأربعة - حيوان بري وقطبي - للتعريف
3 - الأسم الأول للمطرب .....عياش - طريق
4 - فصل من فصول السنة - الأسم الأول لممثل سوري ..... عقيلي
5 - الشيئ المفسد لما يصيبه - أكّد (معكوسة)
6 - للتمني - طُرُق - القهوة المطحونة
7 - اقذف بعيداً - حقل قمح
8 - جمع التكسير لـ سلة - يقتلهم (مبعثرة)
9 - الشعور المسبق
10 - عكس صغير - أتى

الكلمة المفقودة

ش	ش	ع	ا	ر	ل	ي	د	ب	ب	ف
و	ش	ش	ش	ر	ع	ش	ع	ب	ا	ن
ا	د	د	ا	ن	ا	د	ي	م	و	ا
ر	ه	و	ش	ش	ش	ا	ر	ع	ج	ج
ع	ر	ا	ر	ر	ر	ع	و	ج	ج	ي
ر	ر	م	ق	ر	ه	ي	ق	ج	ر	ن
ا	ر	ي	م	ه	و	و	و	د	ا	ر
ط	ق	د	د	ه	د	ي	ل	د	د	ا
ن	ي	ه	ه	ه	ه	ذ	ي	ع	ع	و
ق	ق	م	ر	م	ل	ا	و	ع	ع	د
ر	ق	م	م	م	ه	ر	ر	ا	م	ع

جميع الأسماء المدرجة في القائمة موجودة في هذه الشبكة إما أفقيا وإما عموديًا وإما انحداريًا. ومنها ما هو أيضاً معكوس من اليسار الى اليمين أو من فوق الى تحت أو من تحت الى فوق، ولكنها جميعًا مستقيمة التنظيم. ونثرت بينها أربعة أحرف تشكل الاسم الضائع الذي يضارع في معناه الاسم «ابتداء» أو «استهلال»، اشطب كل اسم تعثر عليه بخط مستقيم في كلتا الشبكة والقائمة الى أن تأتي على جميع الأسماء، ولن تتبقى بعدئذ سوى أحرف الاسم المطلوب.
ويشترط عدم استعمال الحرف الواحد سوى مرة واحدة.

قائمة الأسماء

رشاش - دوام - عرش - جد - دوار - مهر - شارع - مهد - عمار - ميدان - عوالم - هديل - قرش - جراد - دهر - جواب - بديل - وهم - قنطار - رفيق - مقر - هدير - فناجين - جوع - شعب - هرم - رفيق - شوارع - عدو - هزيع - شعار.

حظك اليوم

برج الحمل

فكّر بهدوء بعيداً عن تعقيدات العمل ، فكر وأنت تتمشّى في هذا العالم ، حتى في السوق أو الطريق. و لا تفاجأ إذا توصّلت إلى قرار مهم فجأة. فالقرارت المهمة تتي بشكل غير متوقع العمل في وضع الركود اللآن قد توجهك مشاكل عاطفية مع الشريك حاول تجنب اي مواجهة او مشكلة للأيام القادمة .

برج الثور

أنت الأول بأفكارك اللامعة ، كما أن لديك مهاراتُ الاتصال لنقلها بشكل مثالي. يمكنك أن تطلب بَعْض المساعدة للتفاصيل المزعجة المعقّدة. لأن هذه التفاصيل قد تقودك الى وضع صعب في العمل و ان كانت صغيرة في العائلة جو مريح احد اطفالك قد يوجه مشكلة حاول مساعدته .

برج الجوزاء

سهل جداً أن تأخذ مفاهيمكَ العظيمة و توصلها إلى الحقيقة بشكلٍ أنيقٍ. اخلق جنيكَ الخَاص ، واجْعل رغباتَك الثلاثة الأكثرَ ولعاً تتحققُ.النجوم معك اليوم و سوف تساعدك على اتخاذ القرارات المناسبة لذا تمتع بالثقة لكي تبني مستقبلك الذي تريده بعيدا عن كل ضغط او اكتئاب .

برج السرطان

هناك من يقولون أنك عنيد و يعتبرون ذلك شيئاً سلبياً ، و بالمقابل هناك أولئك الذين يَعْرفونك . استخدم لغة الحوار معهم ، ولا تكن مُتفاجئاً إذا تغيرت آراء البعض . فقط حاول ان تتفهم رأي الآخرين و كن عفويا صريحا و مباشرا قدر الامكان و ابتعد عنَ التلق و الكذب كي لا تقع ضحية عنادك .

برج الاسد

اسأل الناس مباشرة عما يريدون، ويصرّون على أن يجدوا لها جواباً؛ قل ما تعني، واعني ما تقول. بسّط الأمور. اجعل الهدف واضحا بالنسبة لك و بالنسبة لمن هم من حولك سواء من اسرتك او من محيط عملك لأن هذا سوف يسهل الوصول الى الهدف المرجو و يساعد الآخرين على تفهم وجهة نظرك .

برج العذراء

لا تصرف انتباهك بسهولة عن الأمور المحيطة بك، ولا تخرج عن الموضوع المطروق أمامك. قد يفاجئ من حولك بتركيزك المفاجئ. وسيستجيبون بنفس الطريقة. عندها حاول ان تستغل كل ما تجده خلاقا و مبدعا لأن مثل هذه اللحظات لا تتكرر كثيرا الحب في وضع جيد و العلاقات الاسرية ممتازة .

برج الميزان

تنقل علاقتك مع أشخاص اليوم من زملاء عمل إلى أصدقاء ربما، أو ربّما من أصدقاء إلى أكثر من أصدقاء. كن إيجابياً مع هذا التحول بقضاء بعض الوقت معهم بعيداً عن المكتب أو العمل. دعوة عشاء او رحلة عائلية قد تكون مفيدة جدا في توطيد علاقاتك مع من هم حولك لا تحاول ان تكون انطوائيا اليوم.

برج العقرب

الذكاء شيء مثير ، وأنت رائع جداً حالياً. هذا النوع من التفكير المتقد والموزون لا يأتي كل يوم.اتخذ قراراتك المصيرية اليوم وفق رؤيتك للأمور و كن على ثقة بأن قرارك هو القرار الصحيح العاطفة في وضع ممتاز لا تسمح لضغوطات الاسرة ان تشتت انتباهك في العمل الشريك في حالة شك عليك أن لا تزيدها .

برج القوس

ابدأ بالمُتَابَعَة مَع بَعْض الناس الذين كنت تُهملهم ، ثمّ يمكنك التوسع و إجراء بَعْض الاتصالات الجديدة. فقد تجد ان بعض هؤلاء الناس قد يكونون سبيلك الى عمل جديد لم تكن تحلم به حاول ان تركز على علاقات العمل في مجالات جديدة كي تفتح امامك ابواب المستقبل خبر مهم قد يغير حياتك .

برج الجدي

أنت محور الحفلة ، لذلك حتى لو لم تكن مدعوّاً يمكنك أن تقتحم المهرجان ارتجالاً ، فأنت تَستقبل بترحاب حيثما تَذْهبُ. اجتماعيا انت النجم في هذه الفترة هذا سيساعدك على ترميم علاقات الحب القديمة و تصحح بعض الامور التي كنت تبحث عنها لا تجعل نفسك في وضع المتهم بالعناد او التكبر.

برج الدلو

قد تكون الأمور ملخبطة ، لذا افعل ما بوسعك للإبْقاء على الأشياء واضحة. راجعْ التعيينات والتواريخ . استفد من تجارك السابقَة في بناء علاقاتك الحالية الحب في قمة الازدهار لا ترجئ عمل اليوم الى الغد بسبب التشتيت الاصدقاء في حالة لبحث عنك لا تجعلهم يبحثون عنك طويلا.

برج الحوت

ستواجه تجديداً في صداقاتك و ارتباطاتك ، ووسطاء قد يسهّلون لك الأمور أكثر. حياتك العاطفية ستغلي بالحماسة. لكنّك يجب أن تنتبه لصحتك التي هزّتها الحساسيات المختلفة أو تتحمّل الاضطرابات.لا تكن متشائما و لاكثير التفائل الواقعية مع الحبيب وفي العمل توفر عليك الكثير من الضغوط.

العراقية
سياسية يومية عامة
www aliraqianews com

مدير التحرير
احمد مهدي عصاد

جريدة يومية سياسية عامة تصدر
عن المؤسسة العراقية للصحافة والنشر
هاتف رئيس التحرير : ٠٧٧٠٤٤٣٩٩٨٧
هاتف العلاقات العامة والاعلان : ٠٧٧٠٤٤٣٩٩٧٨
طبعت بمطابع شركة الأنس للطباعة والنشر

العدد(605) الاحد 22 شباط 2015
Sun: 22 Feb 2015 issue no.605

عاصي الحلاني ينعي شقيقه الأصغر

العراقية - متابعة

توفي علي الحلاني الشقيق الأصغر للنجم اللبناني عاصي الحلاني عن عمر يناهز 35 عاماً بعد إصابتهً بمرض السحايا التي كان قد عانى منها منذ أسابيع قليلة.

ونعى المكتب الإعلامي للحلاني الفقيد عبر صفحته الخاصة على موقع فايسبوك " ننعي إليكم وفاة فقيدنا الغالي المأسوف على شبابه المرحوم علي مزين الحلاني شقيق الفارس عاصي الحلاني".

وأقيمت مراسم الدفن الأربعاء الساعة الثانية ظهراً في بلدته الحلانية على أن يتمّ الإعلان عن مواعيد وعناوين تقبّل التعازي.

ضحى كريم رغبت بالاعلام.. فدرست الهندسة

العراقية - متابعة

جمعت مفردات كثيرة منها الجمال والطموح والتحدي.. حلمها ان تصبح اعلامية معروفة على المستوى العربي ملامحها التي تجمع بين الطفولة والجدية تؤهلها ان تتواجد في اكثر من برنامج، تسعى الى التميز رغم كثرة العقبات وكل عقبة تواجهها تزيدها قوة واصراراً على اكمال مشوارها الاعلامي..

حين وقفت للمرة الاولى امام الكاميرا كانت خجلة جدا، لكنها تجاوزت الامر بسبب حبها للعمل فكانت قناة افاق الفضائية مدخلها الاول الى مجال الاعلام المرئي ما حقق لها فرصاً للعمل في قنوات فضائية اخرى، اتجهت بوصلتها للفضائية العراقية حيث تقدمت للاختبار ونجحت فيه كان حلمها ان تدرس الاعلام وتكون احدى المذيعات الناجحات، الا انها لبت رغبة اهلها بالحصول على شهادة علمية فدرست هندسة الحاسبات، لم تقف حدود طموحها عند هذا الحد بل حاولت ان تحقق حلمها اعلاميا.. مازالت تجتهد لتحقيق حلمها بخطوات جادة، فهي ترى ان الاعلام مرآة لما نعيشه اليوم، مجال صعب جدا ويحتاج الى شخص يمتلك القوة في مواجهة الصعاب فدخلت هذا المعترك بتشجيع من والدها وترى كذلك ان الدراسة الاكاديمية والثقافة العامة هما المعيار الحقيقي للمذيع لذا تضع جمال الشكل في المرتبة الثانية، هي تعي ان الجمال مفتاح القلوب جمال الروح والمنطق والتعامل وليس جمال الشكل تتمنى ان تقدم نشرة الاخبار لان ملامحها الجادة تؤهلها لذلك لكنها مؤمنة ان المذيع عليه ان يخطو خطواته بتأن وليس عليه ان يختص في مجال معين.. تؤمن بالحكمة التي تقول (انت تريد وانا اريد والله يفعل مايريد) موقنة انها في بداية طريقها الاعلامي.. لكنها تسعى لدراسة الفنون السمعية والمرئية لتتسلح بالعلم لاكمال مسيرتها القادمة خطواتها لا تخلو من الجرأة في سبيل تحقيق أهدافها التي رسمتها في حياتها. برنامج خير ومحبة وبرنامج من العراق وبرنامج صباح الخير لاتلبي طموحها لذا تطمح ان تقدم برنامجاً حوارياً اجتماعياً بطابع سياسي، فهي موقنة ان الفضائية العراقية اضافت لها الكثيرة وتعتبرها مدرسة في الاعلام وطموح كل اعلامي ان يعمل بهذه الفضائية.

نظرة اجتماعية

منذ صباها دخلت الجامعة واضعة نصب عينيها ان الدراسة هي همها الاول والاخير، عالم النساء مخيف لها ومربك في ذات الوقت فنجدها قد عانت بكل مراحل حياتها من النساء في مرحلتي الدراسة والعمل.هي ترى نفسها مختلفة عن الاخرين ليس غرورا انما ثقة بالنفس تتعامل بطيبة مع الجميع ولاتحب ان يكون لها اعداء، لاتعير اهمية لاصحاب النفوس الضعيفة،. فهي تغار من المثقف لتثقف نفسها أكثر، وتغار من الناجح لتنجح أكثر. تؤمن ان الحب الحقيقي يأتي بعد الزواج الأمر الذي يفسر انها تزوجت بطريقة تقليدية، تفانت من اجل حياة سعيدة وتحقق لها هذا فزوجها خير داعم لها ومصدر قوة في الاوقات الصعبة، تشجع المرأة للدخول في مجال الاعلام سواء في التقديم او الاعداد وحتى التمثيل ، لكن بالطريقة الصحيحة والتي تتناسب مع مجتمعنا.

من وجهة نظرها أن الحجاب لا يشكل عائقا أمام الشهرة والظهور الاعلامي لأن المهم هو المضمون الذي تقدمه ومن ثم مهاراتها الاعلامية والشخصية.

رابعة تجمع التمثيل والسياسة والغناء

العراقية - متابعة

تستضيف الإعلاميّة رابعة الزيّات في حلقة الليلة من برنامجها "بعدنا مع رابعة" الذي يُبثّ هذا المساء على شاشة تلفزيون الجديد اللبنانيّ كلّ من المحلّل السياسيّ سالم زهران، والممثّلة السوريّة ليليا الأطرش، والفنّان غسان الرحباني، الفنّان السوريّ محمّد المجذوب.

تستعرض رابعة في الحلقة العديد من المواضيع الفنيّة المتنوّعة مع ضيوفها، ويغنّي الفنّانون الضيوف عدد من الأغاني الراقصة والطربيّة.

تُعرض حلقة الليلة من برنامج "بعدنا مع رابعة" في تمام الساعة 08.45 مساءاً بتوقيت بيروت على شاشة تلفزيون الجديد.

مخرج "خطة بديلة": خالد النبوي يعاني من نظرية المؤامرة

قال المخرج الشاب أحمد عبد الباسط أن الفنان خالد النبوي يعاني دائما من نظرية المؤامرة في تعامله مع المحيطين به، مشيراً إلى أنه لمس هذا الأمر بشدة خلال التعامل معه في تصوير فيلم "خطة بديلة" الذي إستقبلته دور العرض السينمائية مؤخراً.

وأضاف عبد الباسط في تصريح صحفي أنه رفض مطلب خالد النبوي بحذف مشهدين من الفيلم الأول لزميله في بطولة العمل الفنان تيم حسن الذي قال عنه أنه لم يُجد اللهجة المصرية جيداً في المشهد، والآخر للفنان عزت أبو عوف بداعي تقدمه في العمر.

وأكد على أنه حرص خلال تصوير الفيلم على تجنب الإحتكاك بالمطالب المبالغ فيها التي كان يطلبها خالد النبوي خلال التصوير، ومن بينها إرسال "جاكيت" كان يفترض أن يظهر به في أحد المشاهد لفندق كبير من أجل غسله وكويه بمبلغ مالي كبير دون مبرر، مشيراً إلى أنه كمنتج للفيلم أيضاً ترك مهمة التواصل مع خالد في المسائل الإنتاجية لشقيقه.

وأشار إلى أن أي مخرج محترف سيرفض تدخل الفنان في عمله لافتًا إلى أن النبوي شاهد الفيلم قبل تسجيل الصوت الخاص بالنسخة قبل النهائية بالفيلم، ورفض إستكمال التسجيل الصوتي الخاص بالفيلم، مما أضره كثيراً كمخرج ومنتج وأثر بشكل سلبي على العمل.

وأوضح عبد الباسط أن خالد النبوي تعهد خلال التصوير بشراء بعض الإكسسوارات على نفقته الخاصة بسبب رغبته فيها، وعندما تم تنفيذ طلبه من قبل مسؤولي الإنتاج مقابل خصم جزء من مستحقاته الأخيرة، لم يفي بأتفاقه الشفهي وطلب الحصول على أجره كاملاً.

وأكد على أن الفيلم تضرر في توقيت عرضه بالمشاكل مع خالد النبوي، بعد أن كان من المفترض أن يعرض نهاية شهر ديسمبر وسط منافسة من أفلام محدودة، لكن في الوقت الحالي ينافس الفيلم مع 8 أفلام سينمائية لنجوم سينمائيين أكبر من النبوي، لافتاً إلى أن الفيلم حقق إيرادات جيدة منذ طرحه وحتى الآن.

ترشيح يسرا اللوزي لبطولة "حدائق الشيطان 2"

بدأ المخرج حسني صالح التحضير لتصوير أحدث أعماله الدرامية "حدائق الشيطان 2" والذي سيكون الجزء الثاني من المسلسل الذي قدمه قبل أكثر من 10 سنوات مع الفنانين جمال سليمان وسمية الخشاب وحقق نجاحاً كبيراً.

ورغم عدم إنتهاء كتابة الجزء الثاني أو الحصول على موافقة أبطال الجزء الأول لإستكمال أدوارهم فيه، إلا أن المخرج المصري بدأ بترشيح الفنانين الذين سيقدمون أدوارا جديدة في الجزء الثاني، حيث رشح الفنانة يسرا اللوزي لتقدم أحد الأدوار الرئيسية في العمل.

كما رشح الفنانة الشابة سارة سلامة، والفنان عبد العزيز مخيون الذي سيجسد شخصية رئيسية ايضاً في العمل، فيما يقوم صالح ومهندس الديكور عادل مغربي بمعاينة أماكن التصوير على أن يتولى إنتاج العمل أحمد الجاري وعمرو الجابري.

تجدر الإشارة إلى أن الفنان جمال سليمان والفنانة سمية الخشاب لم يوقعا حتى الان على بطولة الجزء الجديد انتظاراً للانتهاء من كتابة السيناريو.

كيت هادسون تكره الحمية الغذائية

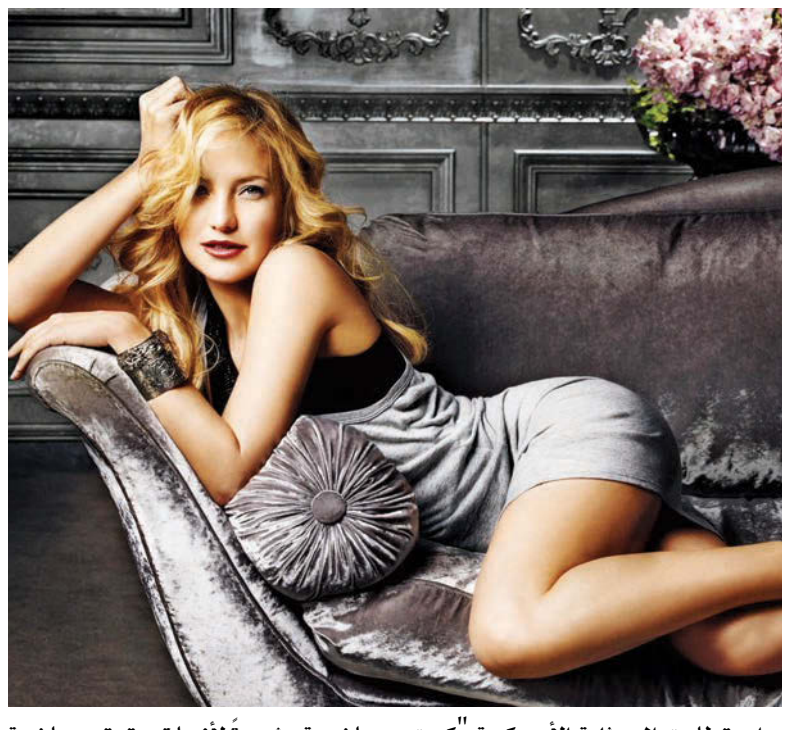

إستطاعت الممثلة الأميركية "كيت هادسون" أن تصل لوزن مثالي دون اتباع حمية غذائية، فيما تطل بصورة تظهر تناسق جسدها النحيف على غلافً مجلة Shape بعددها الصادر في مارس(آذار) 2015. وقامت "هادسون" بجلسة تصوير خارجية على الشاطئ، وشرحت في حوراها مع المجلة كيف يستطيع الشخص أن يُنقص وزنه في غضون 10 أيام دون أن يتبَع حمية غذائية لذلك. وقالت: أنا أكره الحمية الغذائية لأنها تضع عبئاً كبيراً على المرء لكي يخفض وزنه بسرعة، ولكن دون أن يحتفظ بصحة جيدة، بالإضافة لأنها تغيّر نمط الحياة التي اعتاد عليها.

وشرحت أنها تُفضل أن تقوم بتمارين رياضية مشيرةً لأنها تستمتع برياضة الغوص والسباحة" ، وقالت عن والدتها الممثلة الأميركية "غولدي هاون" : عندما كنت طفلة كانت أمي تقول لي دائما عليك بالسباحة والقفز والغوص إلى النهايات العميقة. وتضيف: كنت أحب أن أواكب أشقائي "أوليفر وزاركي هادسون" و"وايت راسل" فقد كنا جميعا نستمتع بتسلق الجبال وتسلق الصخور والقفز من أعالي القمم، وأعترف انني كلما أتذكر ذلك لا أصدق أنني كنت أفعل هذا. وكان إخي "أوليفر" يسخر مني ويناديني بـ"المتزحلق جوتشي" فكنت وقتها أرتدي كل ما يحلو لي وأتزلج على الجليد وأنا مستمتعة بذلك، فكنت أشعر أنني سعيدة لأني أقوم بما أريد.

موسيقيون من غزة يحلمون بالنجومية لنسيان الحرب

يحلم خمسة من المراهقين في غزة ان تمنحهم موهبتهم الموسيقية فرصة للنجاح بعيدا عن الحصار والحروب الاسرائيلية، بعد ان ابهروا حكام برنامج "آراب غوت تالنت" عندما عزفوا على آلاتهم الموسيقية مرتدين الكوفية الفلسطينية. وحظيت الفرقة التي تشكلت تحت وطأة الحرب الاسرائيلية الاخيرة وتحمل اسم "التخت الشرقي" ، تعاطفا عربيا واسعا بعدما ظهرت في البرنامج الذي تبثه محطة "ام بي سي" السعودية، اذ نقل افرادها للعالم كيف خرجت موهبتهم من بين ركام المنازل التي دمرتها الحرب.

وفي حلقة مسجلة للبرنامج، ظهر اعضاء الفرقة فخورين بالكوفية الفلسطينية، وهم يقدمون اغنية للفنان اللبناني الراحل وديع الصافي، فاشعلوا حماسة الجمهور في المسرح، كما لجنة التحكيم التي سارع احد اعضائها لمنحهم "البازر الذهبي" . ويتيح لهم ذلك التأهل مباشرة الى المرحلة نصف النهائية من دون المرور في مرحلة تصفية المشتركين.

وقال مغني الفرقة احمد المدهون (14 عاما) ان الخروج من غزة فرصة لحياة افضل بعيدا عن "الحصار والحروب" .

وشكلت المشاركة في البرنامج الفرصة الاولى لغالبية اعضاء الفرقة لمغادرة قطاع غزة، ويقول المدهون "اكثر ما ادهشني حين خرجت من غزة هو عدم وجود منازل مدمرة او اصوات طائرات حربية، الناس يعيشون بامان ولا يخافون مثلنا" .

أحمد عز لم يتزوج داليا

نفى الفنان أحمد عز خبر زواجه من فتاة من خارج الوسط الفني كما تردد مؤخرا مؤكدا على أن الخبر مجرد شائعة تعامل معها الإعلام بجدية في حين أنه لم يرد عليها بسبب الأوضاع السياسية وحالة الحزن التي يعيشها المصريون خلال الفترة الحالية.

وأضاف عز أن الخبر ليس صحيحا ومختلق من البداية ولكنه حرص على تركه يتصاعد ويتم التعامل معه بإعتباره حقيقي كي يظهر طريقة إنتشار الشائعات وتعامل الإعلام معها بإعتبارها حقيقة، مؤكدا على أن الصورة التي إنتشرت له وقيل أنها من حفل زواجه كانت من شهادته على عقد قران الفنانة غادة عبد الرازق والإعلامي محمد فوده قبل عدة سنوات. وكانت شائعة قد انتشرت خلال الأيام الماضية عن زواج عز من فتاة تدعي داليا تعرف عليها خلال تردده على صالة الجيم القريبة من منزله.

على صعيد آخر، أوشك عز على الإنتهاء من تصوير أحدث أفلامه "ولاد رزق" مع المخرج طارق العريان المقرر عرضه خلال عيد الفطر المقبل، حيث يتبقى أيام قليلة للانتهاء منه، وتسجيل الصوت الخاص بالفنانين المشاركين في العمل الذي يضم أحمد الفيشاوي وعدد من الفنانين الشباب.

ميرفت أمين وهيفاء وهبي ودنيا غانم يربكن صنّاع الدراما

تسببت حالة الإعتذارات التي أصابت الأعمال الدرامية في اللحظات الأخيرة قبل البدء في تصويرها في إرباك صناع هذه المسلسلات، الأمر الذي اضطرهم لمحاولة تدارك الموقف سريعاً من أجل بدء التصوير في المواعيد المناسبة للحاق بالعرض الرمضاني.

وأبرز هذه الأعمال "أستاذ ورئيس قسم" الذي يقوم ببطولته الفنان عادل إمام حيث اعتذرت الفنانة ميرفت أمين عن بطولة العمل في اللحظات الأخيرة بسبب عدم إعجابها بمساحة الدور الذي ستُطل من خلاله مما دفع المخرج وائل إحسان لترشيح الفنانة الغائبة منذ فترة طويلة نجوى إبراهيم، والتي وافقت على الدور فوراً وبدأت تصويره في أيام معدودة.

كما واجه مسلسل "أرضَ النعام" ، الذي تتقاسم بطولته روبي مع رانيا يوسف، اعتذاراً من المخرج محمد سامي في اللحظات الأخيرة رغم تأجيل تحضير العمل بسبب ارتباط "سامي" بمونتاج فيلمه الأخير "ريجاتا" الأمر الذي هدد بخروج العمل من السباق الرمضاني قبل أن تنجح الشركة المنتجة في التعاقد مع المخرجة غادة سليم التي تولت مسؤولية إخراج العمل وبدأت في جلسات التحضير الخاصة به على أن يبدأ التصوير في نهاية الشهر الجاري بعد تأخير استمر شهراً تقريبا.

ورغم ارتباط اسم مسلسل "حارة اليهود" بالفنان هاني سلامة إلا أنه اعتذر عن المشاركة في العمل باللحظات الأخيرة، مما دفع شركة "العدل غروب" للاستعانة بالفنان الأردني إياد نصار الذي تحمس للمشروع وأبدى إعجابه بالفكرة وقرر تقديمها دون تردد.

واضطر فريق عمل الجزء الخامس من مسلسل "الكبير قوي" لإجراء تعديلات على السيناريو الخاص بالعمل بسبب اعتذار الفنانة دنيا سمير غانم عن المشاركة في المسلسل لارتباطها بالموسم الجديد من برنامج "اكس فاكتر" المقرر عرضه الشهر المقبل، حيث ستظهر "غانم" في الحلقات كضيفة شرف فقط.